REVOLTA DOS LIDERADOS
PAGINA 3

APROVADO O CAPÍTULO DO FUNCIONALISMO
PAGINA 3

EXTINTOS 9 ESCRITÓRIOS
PAGINA 3

O PROBLEMA DOS HOTEIS E PENSÕES
PAGINA 12

Edição de Hoje: 12 PAGINAS
50 Centavos

Diario Carioca

Fundador: J. E. DE MACEDO SOARES

Terça Feira
3 DE SETEMBRO DE 1946

ANO XIX — RIO DE JANEIRO — Diretor: HORACIO DE CARVALHO JUNIOR — PRAÇA TIRADENTES N.º 77 — N.º 5.580

BIBLIOTECA NACIONAL — CONT. LEGAL

BATALHA ANTI-QUEREMISTA PELA VICE-PRESIDENCIA DA REPUBLICA

Prestem Atenção

J. E. DE MACEDO SOARES

Os fatos são mais eloquentes que os conceitos e as opiniões. Vamos, pois, oferecer aos leitores uma concatenação de fatos. Prestem atenção.

* *

1 — As desordens condicionadas cessaram instantaneamente desde que se instalou o policiamento do Exército. As desordens rebentaram sistematicamente em diversos lugares e vinha atrás da cortina de fumaça dos colegiais. Vamos dar um exemplo. Nos bairros do Leblon, Ipanema, Copacabana e até o Leme, a ofensiva partiu da "favela" do Leblon, que foi povoada e subvencionada pela famosa Legião Brasileira de Assistência. Os desordeiros tomaram bondes, percorreram o "front" da zona sul, quebraram, espatifaram, destruiram tudo que lhes parecia feito para gôzo dos ricos. Não se lembravam dos que trabalham e ganham sua vida nesse comércio, que não só aos ricos como aos remediados e até aos pobres, mantem, necessariamente. A intenção criminosa vinha do "povo", dos "pobres", do "pai dos pobres", a luta iniqua da ambição politica, agitando e toldando as mais baixas paixões humanas para aplacar a insaciável sêde de Poder.

2 — Uma coisa estranha, que se passa com o sr. Getúlio Vargas, é que êle, ao longo dos 15 anos de usurpação do Poder, sempre confessou suas intenções. Mas ninguém tomava a sério o que o ditador dizia, tão ridículas, mesquinhas e falsas pareciam suas idéias. Entretanto, os fatos confirmavam os seus dizeres. Por mais surpreendentes que fôssem as idéias, depois de convertidas em fatos, ninguém mais poderia duvidar. Eram extravagâncias, absurdos e impossíveis, porém, eram fatos evidentes e irrecusáveis.

3 — Depois de deposto em 29 de outubro, o sr. Getúlio Vargas, mais à sôlta ainda, continuou a falar a língua da baratunda. Veio de São Borja quatro meses depois de iniciados os trabalhos da Assembléia de que faz parte. Deixara-se ficar no Sul, espiando a maré. Chegando com tão grande retardo, a primeira coisa que fez foi receber o subsídio, que não tinha ganho honestamente. Embolsou 60 mil cruzeiros de atrasados. Desde então, no dia do pagamento, entrava na fila dos que iam pegar o dinheiro. Era um triste espetáculo o ditador amilhado, o inimigo do Poder Representativo, como qualquer representante, na fila, passo a passo, para apanhar o subsídio.

4 — Mas isso é um detalhe. Na Assembléia, Getúlio Vargas não esclareceu nenhum debate. Encostava-se ao sr. Souza Costa, informado e ascessorado pelos srs. Barreto Pinto, Epitacinho e José Maciel; por aí revelava a altura de seu espírito. Colhido na porta do recinto, retirava-se nos braços dos capangas.

5 — Mais familiarizado com o ambiente, Vargas sentiu necessidade de embocar as tuburas da imprensa. Ensaiou duas ou três palestras com os redatores parlamentares; disse tais barbaridades que recaimos na incredulidade antecedente. Ninguém o tomava a sério.

6 — Vargas sempre carregou o seu feixe de lenha para o fogo das agitações populares. Quando êsse fogo tornou-se incêndio, Vargas foi aos jornais para se escamotear de responsabilidades constituintes. Não opina porque o "povo não foi consultado" e "êle é povo". Vai para o Rio Grande. Recebeu o subsídio para colaborar na elaboração constitucional, mas, não somente nunca lhe deu qualquer espécie de ajuda, como se dispunha a viajar para nem sequer lhe apor a assinatura. Até sábado, o rastro que deixava nos Anais Parlamentares era o palavrão rosnado contra o sr. Aureliano Leite. S bado foi a valentia que se viu.

7 — Valente, com passagem no bolso de volta aos pagos. Mas enquanto o ditador fechava as maletas, os capitães do "queremismo" conspiravam na sala do "leader" da maioria contra o próprio govêrno que o sr. Nereu Ramos representa na Assembléia. O sr. Melo Viana imolado friamente. Basta vêr a lista dos nomes dos conjurados. A insubordinação irrompeu com requintes de ódio. Barata, Agamemnon, Benedito, Peixoto, Ludovico, Souza Costa, Costa Neto, Alvaro Maia padre Olimpio, Pinto Aleixo. Tudo, a fina flor do "queremismo". Apenas quatro cédulas em branco: Georgino Avelino, Mauro Renault, Ismar Góis Monteiro, Rui Carneiro. Um voto perdido.

8 — Aliás, não julgamos que, pessoalmente, o sr. Nereu Ramos esteja abaixo do cargo. O que o impossibilita é a conjuração "queremista", que, se por desgraça vingasse, poria o país no caminho da guerra civil. O Brasil condena o "getulismo" e repele o seu regime ditatorial. Não quer recair na miserável servidão do maior imoralismo que já se viu no país Se o sr. general Gaspar Dutra, batendo com a cabeça nas paredes, aceitasse a situação que o "queremismo" lhe quer arranjar, sua própria vida estaria correndo gravíssimo risco, porque Vargas não recua diante de nenhum crime para retomar o Poder e cevar se na vingança, ambrosia dos deuses.

9 — O ressurgimento do "queremismo" e a hipótese da sua volta ao Poder, representam pura e simplesmente, a revogação do 29 de outubro. Então caberia mais uma vez ao Exército a missão salvadora das liberdades públicas e individuais, gravemente ameaçadas pelo banditismo politico. Se a cultura, a civilização, a tradição civil do povo brasileiro não são suficientes para salvaguarda de seus direitos e tranquilas legais — não poderiamos vacilar diante dos fatos consumados.

10 — uma coisa, porém não será jamais possível: retrocedermos ao charco da ditadura, à podridão dos seus negócios, às aventuras, aos crimes de Getúlio Vargas e de suas camarilhas. Não retrocederemos à ignomínia, passivamente, amarrados, como o gado vai ao matadouro. Isso não será jamais possível. Prestem atenção.

Articula-se o Contra-Golpe Com M. Viana

Para Derrotar a Manobra Benedito - Queremista -- Reforma Geral Nos Ministerios e Interventorias

Para desfazer o golpe queremista desfechado pela dupla Benedito-Agamemnon, indicando de surpresa a candidatura do sr. Nereu Ramos para a vice-presidência da República, — articula-se um movimento entre os elementos dutristas do PSD, a UDN, o PR e PCB, no sentido de manter e levar á vitória a candidatura do senador Melo Viana, traida agora pelo diretório getulista do partido majoritário. Este contragolpe conta com maiores forças, portanto, do que as que derrotaram identica coligação queremista no dia da posse do sr. Getulio Vargas.

Tal movimento coincide com o desejo manifestado pelo presidente Dutra ao lider Mangabeira de que a UDN forneça nomes para a composição de um futuro govêrno de coalizão a se constituir após a promulgação da nova constituição.

Damos a seguir o completo noticiário de tais acontecimentos.

RECOMPOSIÇÃO MINISTERIAL

A recomposição ministerial, sob o influxo das manchetes dos vespertinos, mereceu as

(Conclui na 8ª pag.)

AO DESPERTAR...
"Sal de Fructa" ENO

Senador Melo Viana
(Copyright do DIARIO CARIOCA)

Regressou Ontem o Sr. Luiz Aranha

Grande Recepção Popular ao Lider Politico e Desportivo

Chegou ontem ao Rio, de regresso da Europa onde esteve como representante do Brasil e dos paises sul-americanos no Congresso de Luxemburgo, o sr Luiz Aranha.

Teve o ilustre desportista uma recepção verdadeiramente entusiastica, de que demos noticiário detalhado na pagina de esportes.

Numa entrevista relampago concedida aos jornalistas presentes, Luiz Aranha lembrou o trabalho realizado para conseguir o adiamento e a realização do campeonato do mundo no Brasil. Falou da figura do

(Conclui na 8ª pag.)

A POLÍTICA

REFORMA DO GOVÊRNO SEM PERDA DE UM MINUTO SOB PENA DE CONSEQUÊNCIAS DA MAIOR GRAVIDADE

Um Ministerio de Salvação Publica, Alem do Criterio Partidario — Reclama a UDN em Proclamação Publica—Disposta a Participar da Constituição do Novo Governo — Importante Reunião do Diretorio Nacional — Exposição do Sr. Otavio Mangabeira e Resoluções Adotadas

Com a presença de 54 membros dos 72 de que se compõe o organismo, o Diretorio Nacional da UDN realizou, ontem, sua primeira reunião após a Convenção de Maio.

Foi aprovada importante declaração politica, sendo ainda resolvido que a escolha do vice-presidente será feita pelos parlamentares e não pela Convenção, como determinam os estatutos, dadas as circunstancias especiais do momento, inclusive o fato de a eleição para aquele cargo se fazer, agora, por voto indireto, através dos representantes do povo e portanto dos eleitorados de cada partido, na Assembléia Constituinte. A Comissão Executiva recebeu do Diretorio um voto de confiança que tambem se estendeu aos parlamentares udenistas.

Manifestou, igualmente, o Diretorio Nacional da U. D. N. o seu desapreço pelos atos de violencia praticados recentemente pela policia, com a prisão de jornalistas e advogados e a violação das sedes nacional e distritais de um partido registrado legalmente, o P. C. B. Especial voto de aplausos e fidelidade ao major brigadeiro Eduardo Gomes e aos principios que soube encarnar, em hora decisiva da luta contra o arbitrio ditatorial, foi unanime e entusiasticamente aprovado. De outra parte, lamentou-se a perda do senador Esmaragdo de Freitas, e o acidente de que foram vitimas os deputados Coelho Rodrigues, e Antonio Correia.

A PALAVRA DO SR. OTAVIO MANGABEIRA

Em longa e minuciosa exposição, que durou setenta e cinco minutos, o sr. Otavio Mangabeira historiou a vida do partido e suas atitudes, durante os nove meses que se sucederam ao pleito de 2 de dezembro e que ontem se completaram.

Duas eram as finalidades da reunião: dar conta dos trabalhos de bancada da U. D. N. e submeter á apreciação do Diretorio — orgão supremo do partido, depois da Convenção — uma declaração de principios e de atitudes, perante o momento nacional.

Aludiu ao sentimento de desanimo que se segue imediatamente ás derrotas eleitorais, para salientar, entretanto, que a U. D. N. continua coesa e as forças que lutaram pela volta do país á legalidade ofereceram, pela primeira vez na historia politica do Brasil, um espetaculo de unidade jamais antes realizado, pois não houve uma só deserção.

Acentua, a seguir, mais uma vez, o sr. Otavio Mangabeira que a grande campanha tinha tido como finalidade restabelecer a legalidade democratica, derrubando a ditadura que infelicitara o país. E esse serviço incomparavel — o de ter posto por terra a ditadura, — "ninguem contestará que a Nação ficou a dever, em grande parte, á U. D. N."

DENTRO DA ASSEMBLEIA

Foi com esse espirito — continuou o orador — que entramos na Assembléia Constituinte, onde logo percebemos que era preciso continuar a luta contra as remanescencias da ditadura. O nosso primeiro ato foi por isso, contra a chamada Constituição de 37, pugnando por que se votasse um ato institucional provisorio. A maioria, porém, pelo seu voto, não entendeu assim.

Tudo passou, então, a fazer, no sentido de entregar o mais rapidamente possivel á Nação a sua Carta Magna. Porque só assim desapareceria definitivamente o Estado Novo.

OS ENTENDIMENTOS COM O GOVERNO

Passou depois o sr. Otavio

(Conclui na 8ª pag.)

ACEITA A AUTORIDADE DA ONU

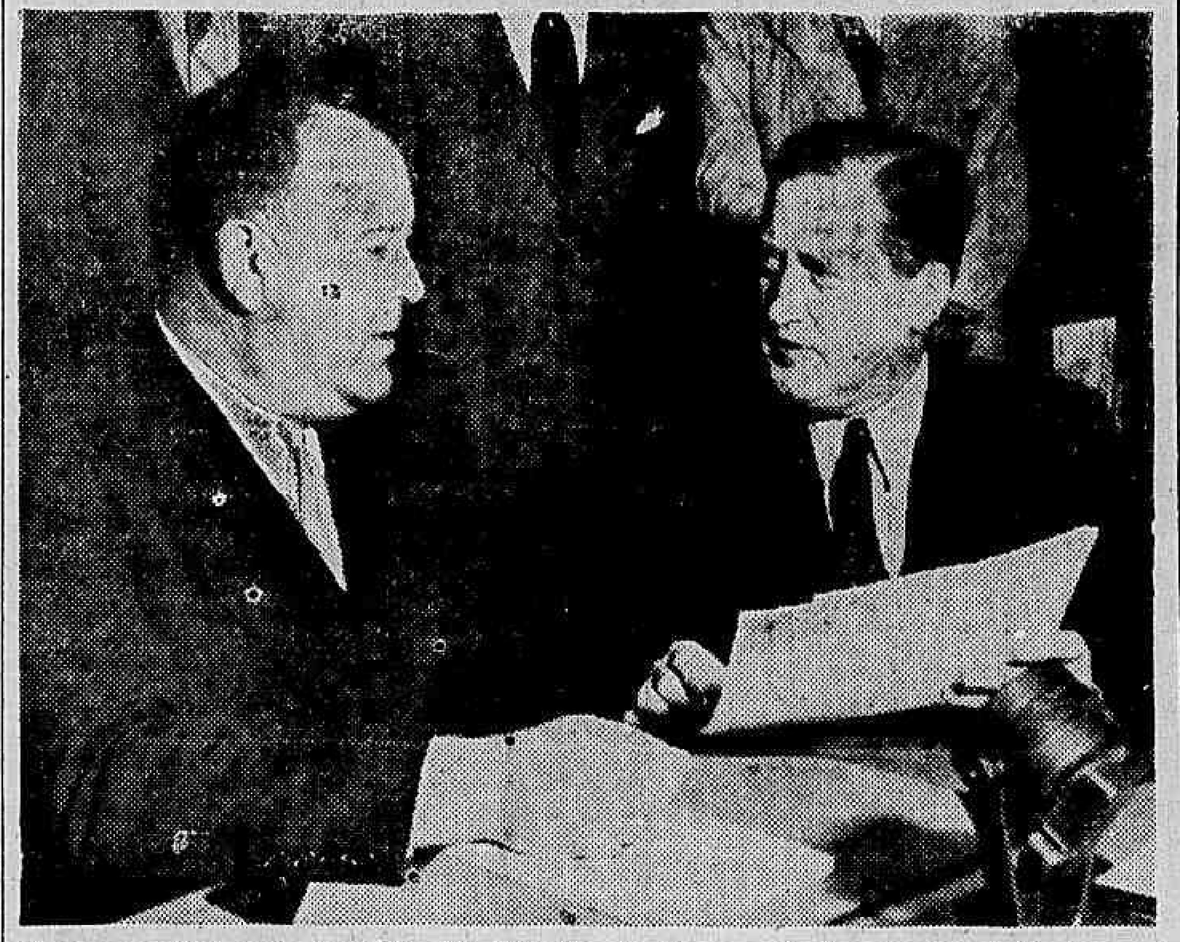

O representante em exercicio dos Estados Unidos na ONU, sr. Herschel Johnson (á direita) leva ao Secretario Geral da ONU, sr. Trygie Lie, a notificação do governo americano de reconhecer a jurisdição compulsoria da Corte Internacional de Justiça da ONU. (Foto ACME — DC, via aerea)

Inelegiveis os Interventores Dutristas — Nenhum Impedimento Para os Queremistas

DECIDIDO NA COMISSÃO CONSTITUCIONAL, CONTRA O VOTO DO SR. PRADO KELLY

O presidente, o vice-presidente e o relator da Comissão Constitucional, isto é, os srs. Nereu Ramos, Prado Kelly e Benedito Costa Netto, reuniram-se ontem e, com o voto contrario do segundo, resolveram propor á deliberação do plenario, quando se discutirem as disposições transitorias, a inelegibilidade dos atuais interventores nos Estados.

Na mesma reunião resolveu-se — ainda com a oposição do sr. Prado Kelly — fixar em seis meses o prazo de incompatibilidade dos atuais interventores e marcou-se a data dos pleitos estaduais para 4 meses após a promulgação da Constituição.

Em consequencia, resulta que poderão se canditar ao governo constitucional todos os antigos interventores do sr. Getulio Vargas, embora não possam fazê-lo os atuais interventores de confiança do general Dutra.

O golpe queremista desfechado pelo "leader" da maioria, com o concurso do sr. Benedito Costa Neto é o segundo na ofensiva anti dutrista planejada pelo senador Getulio Vargas sendo o primeiro a indicação do proprio sr. Nereu Ramos a vice-presidencia da Republica.

Sabe-se, ainda, que o mesmo plano prevê a candidatura do sr. Benedito (e ainda por cima) Costa Neto á presidencia da Camara dos Deputados, bem como a do banqueiro Souza Costa á liderança da facção "queremista".

Na mesma reunião fixou-se em 3 meses o prazo de incompatibilidade dos atuais ministros de Estado.

INEVITAVEL NOVA GUERRA SE AS NAÇÕES UNIDAS FRACASSAREM

Boletim do Mundo

PERIGO NO ORIENTE

O GENERAL Mac-Arthur, ao se completar o primeiro ano da capitulação do Japão, declarou que aquele pais poderá se converter em um perigoso ponto de partida para a guerra, porque é um campo onde lutam ideologias opostas. Por sua vez, os membros do Comité de Investigações da Camara dos Representantes, exprimindo-se com mais clareza, afirmou que os Estados Unidos deveriam manter uma poderosa armada nas aguas do Pacifico, para prevenir um novo Pearl Harbor na Corea ou no Alaska. A declaração vai além e denuncia a Russia como a nação de onde poderão partir futuras agressões. Evidentemente, a questão não é bem com o Japão, isto é, com o perigo de uma invasão do territorio japonês pelos sovieticos. A questão se prende mais ao que está acontecendo na China, presentemente, do que com o que possa acontecer mais tarde contra a Corea, o Alaska ou o Império de Hiroito. A advertencia de Mac-Arthur, assim como as afirmativas do Comité de Investigações da Camara dos Representantes, poderiam ser traduzidas como um apelo para que os Estados Unidos tomassem agora uma posição definida na China para evitar a grande ameaça que surgirá no caso de uma derrota de Chiang-Kai-Shek pelos vermelhos de Mao-Tse-Tung, entregando milhões de chineses ao controle do Kremlin, numa verdadeira e tremenda ameaça a todo o oriente, inclusive a India e a Australia.

PROTESTO SOVIETICO

Um telegrama, ha dias, anunciava que um navio sovietico transportava para a Espanha oito mil toneladas de petroleo. A imprensa brasileira divulgou o telegrama, como naturalmente toda a imprensa do mundo. Ontem, porém a Radio de Moscou desmentiu a noticia, acusando a imprensa brasileira de difundir "rumores provocativos", inventando noticias fantasticas. Diz, então, a Radio de Moscou, que por sua vez repete o "Pravda" que os Soviets exigem obstinadamente a liquidação de Franco, e que, portanto, não poderia entrar em negociações com o regime de Madrid. Admitimos que a Russia não esteja negociando petroleo ou qualquer outro produto com Franco. Mas, a justificativa apresentada não satisfaz. E' que tambem a Russia desejava (mais obstinadamente ainda) a liquidação do hitlerismo, e, entretanto... o que aconteceu todos nós sabemos.

AMEAÇA A' PAZ

Falando em Lincoln, o general Eisenhower, disse, entre outras coisas que "os esforços unilaterais do espirito de boa vontade, não bastam se o homem estabelecer muralhas impenetraveis para isolar um setor da raça humana de todos os demais". O chefe do Estado Maior dos Estados Unidos não se referiu a nenhuma nação diretamente. Porém é claro, que suas palavras foram dirigidas contra a "cortina de ferro", que como todo mundo sabe é a zona de ocupação russa na Europa e a propria terra dos Soviets. Pelo menos no momento, é o unico lugar onde existem muralhas impenetraveis, onde a imprensa internacional não póde penetrar livremente e onde a censura de tudo, isola um setor da raça humana de todos os demais. E efetivamente, tal fato é uma ameaça á paz entre as nações.

AJAX.

A BASE DA DISCUSSÃO DO CASO DA PALESTINA

IMPORTANTE DECLARAÇÃO DO MINISTERIO DO EXTERIOR DA GRÃ-BRETANHA

LONDRES, 2 (Por Ned Roberts, correspondente da U.P.) — Um porta-voz do Ministerio do Exterior declarou hoje que a Agencia Judaica fez uma "nova aproximação" do governo britanico, num esforço destinado a ampliar a base de discussão do problema da Palestina, na proxima conferencia arabe-judia, que se realizará nesta capital.

Disse o porta-voz que a aproximação se fez numa comunicação do dr. Nahum Goldman, membro americano do Conselho Executivo da Agencia, ao ministro do Exterior britanico, Ernest Bevin. Este ainda não deu resposta enquanto fontes bem informadas indicam que a Agencia adiará a decisão sobre a sua participação na conferencia até que a resposta de Bevin tenha sido recebida e estudada.

Bevin

A atitude britanica tem sido a de que o plano de federação, recomendado pelo Comité de Técnicos Anglo-Americanos — não endossado pelo governo dos Estados Unidos — sirva de base de discussão durante os trabalhos da conferencia. Contudo o governo britanico concordou em que os delegados tenham permissão de apresentar antecipadamente os planos que achem convenientes. Um porta-voz da Agencia Judaica disse que essa organização insistiu no direito de apresentar á conferencia o seu plano sobre a constituição de um Estado judeu autonomo na Palestina.

O porta-voz declinou de confirmar a comunicação de Goldman a Bevin mas disse que a decisão final da Agencia sobre a participação na conferencia foi adiada. Acredita-se que o Conselho Executivo dessa entidade deseja examinar a situação á luz da recusa de ultima hora do Alto Comité Arabe da Palestina em comparecer ao conclave — resolução que se seguiu á declaração britanica, de que o Mufti exilado de Jerusalem não seria aceitavel como delegado, por causa da ajuda a Hitler, durante a guerra.

Uma fonte do Ministerio das Colonias disse que a resolução dos arabes da Palestina não afetará os planos para a realização da conferencia.

Salientou-se que a conferencia foi originariamente proposta pelos paises da Liga Arabe. Uma vez que os arabes palestinos teriam reduzidas possibilidades de opor-se com êxito a qualquer plano aprovado pelos paises da Liga Arabe, o ponto de vista britanico, segundo parece, é o de que a decisão do Alto Comité citado não colocará em grande perigo o êxito dos trabalhos da conferencia.

Dramática Profecia de Roosevelt

NOVA YORK, 2 (U. P.) — Roosevelt era de opinião que uma terceira guerra mundial seria inevitavel se as Nações Unidas fracassassem e se a Europa obstinasse em reter o sistema imperialista. Essa sensacional revelação foi feita por Elliot Roosevelt, em artigo publicado na revista "Look", baseado no seu livro a ser publicado em outubro sobre a vida de seu pai.

No artigo, Elliot afirma que Roosevelt lhe declarou que as "zonas coloniais do mundo, atrasadas e oprimidas", deverão ser ajudadas economicamente, e, eventualmente libertadas mediante a organização de um sistema sob a direção das Grandes Potencias.

Acrescentou que "se isso não fôr feito teremos de nos resignar com outra guerra".

O artigo revela o ponto de vista do presidente norte-americano sobre o futuro do mundo e tambem esclarece as promessas e acordos secretos que foram feitos durante a conferencia de Casablanca, na Africa do Norte.

O jovem Roosevelt declarou que seu pai era de opinião que a França devia ser restaurada no lugar que lhe competia como potencia mundial, mas que somente devia exercer o Fideicomisso sobre suas colonias.

..Ao perguntar-lhe Elliot quem encarregaria a França do referido fideicomisso Roosevelt respondeu-lhe: "A Organização das Nações Unidas, uma vez que se tenha constituido". Afirmou ainda Elliot que foi essa a primeira vez em que ouviu ser nomeada a Organização Internacional. Ainda segundo Elliot seu pai acrescentou: "Não pode ser de outro modo. Os Quatro Grandes nós, a Grã Bretanha, a China e a União Sovietica teremos de nos encarregar das responsabilidades de manter a paz no mundo uma vez que consigamos a vitoria. Teremos de nos encarregar da tarefa de educar e elevar o nivel de vida além de melhorar as condições sanitarias de todas as zonas coloniais atrasadas e oprimidas, de todo o mundo. E uma vez estejam suficientemente preparadas deve-se-lhes dar oportunidade para que se tornem independentes logo que as Nações Unidas decidam que as mesmas estão em condições para tanto".

Roosevelt informou ainda ao seu filho que Stalin dedicava-se a dirigir o exercito vermelho pessoalmente e que nessa etapa da guerra a unica coisa que poderia pedir aos outros dois lideres aliados era que estabelecessem a frente ocidental. Elliot revelou que seu pai estava receoso de De Gaulle porque acreditava que o general francês queria implantar um "governo personalista" na França.

Revela ainda que pouco antes de partir para Casablanca e presidente lhe informou que declarou a Churchill categoricamente que os Estados Unidos não entraram na guerra com o unico proposito de ajudar os britanicos a manter suas idéias imperialistas, arcaicas e medievais. Espero que agora saibam de uma vez que ganhando a guerra não ficaremos de braços cruzados enquanto seu sistema impede o crescimento de todos os paises asiaticos e de todos os paises europeus."

O MUNDO

VITÓRIA DA MONARQUIA NAS ELEIÇÕES GREGAS

O REI JORGE II REGRESSARÁ A ATENAS AINDA ESTE MÊS

O rei Jorge da Grecia

ATENAS, 2 (United Press) — Os ultimos resultados do plebiscito realizado ontem dão 72 por cento dos votos á monarquia, estando ainda incompleta a contagem. Todavia, o rei Jorge foi assegurado da sua volta ao trono precario da Grecia pela segunda vez em onze anos.

Segundo as cifras oficiais anunciadas ás 18 horas de hoje, a monarquia já conta com 649.705 votos e a democracia com 88.348, havendo 166.439 votos em branco, o que eleva a 254.787 o total contrario á restauração da monarquia. Já foram contados 978.737, inclusive 278 votos anulados.

A ampla margem obtida pelo rei veio das aldeias mais remotas do norte do país, da parte oriental e do Peloponeso. Os municipios de Larissa, Salonica e Atica votaram em massa contra o rei. Leva-se em consideração o fato de que os esquerdistas são mais numerosos nessas areas e fizeram a campanha eleitoral com mais liberdade do que noutros pontos da Grecia. A coalizão esquerdista anuncia esmagadora maioria contra o rei em Salonica e Larissa, mas ainda não há dados positivos, pois o Ministério do Interior segue o sistema adotado nas eleições de março, apresentando os resultados com lentidão e em totais.

O REGRESSO DO REI

LONDRES, 2 (Por Charles Kolarz, correspondente da United Press) — Circulos gregos declararam esta noite que o rei Jorge da Grecia provavelmente regressará a Atenas dentro de dez dias a duas semanas, para reassumir o trono, que deixou há cinco anos, quando tomou o caminho do exilio.

O primeiro ministro Constantine Tsaldaris deverá chegar a esta capital, amanhã ou depois, deixando a sua missão junto á Conferencia de Paris para notificar oficialmente o rei de que o povo grego votou no plebiscito pelo seu regresso.

O monarca "ainda se acha no interior em companhia de amigos", esta noite, mas provavelmente se encontrará no "Claridges Hotel", em Londres, amanhã.

O principe herdeiro Paulo, irmão do rei, e a princesa Catarina chegaram a Londres procedentes das suas residencias de exilio no Egito e Africa do Sul, respectivamente, para reunir-se ao monarca na hora triunfal.

Tsaldaris trabalhará com o rei na preparação da proclamação de agradecimentos ao seu povo pela decisão e anunciando o seu desejo de regressar em breve. Mas, antes da partida, o rei provavelmente manterá longas e detalhadas conversações com o "premier" e seus conselheiros sobre as linhas principais da futura politica exterior grega e as perspectivas de um governo de coalizão. Depois, fará uma visita formal ao rei Jorge VI, no Palacio de Buckhingham e realizará certas conferencias diplomaticas. Não se sabe ainda se o monarca viajará de avião ou navio.

Circulos oficiais gregos declararam que o rei fará distinção entre a oposição constitucional e extra-parlamentar, no exame da questão do governo de coalizão para substituir o atual. Acredita-se que convidará elementos republicanos e liberais a tomar parte no governo, ignorando, ao mesmo a EAM e outros grupos esquerdistas que não concorreram ás ultimas eleições parlamentares.

IRROMPERAM NOVOS DISTÚRBIOS EM TODAS AS CIDADES DA ÍNDIA

BOMBAIM, 2 (De John Hlavacek, correspondente da United Press) — Novos disturbios irromperam nesta cidade e as autoridades policiais proclamaram o toque de recolher pelo prazo de 48 para por fim á onda de violencia que, segundo cifras extra-oficiais, já causou a morte de 70 pessoas e ferimentos em outras 250.

O estado de alarma continua sendo mantido entre os dez mil soldados acantonados em Kalyan, povoação situada a cerca de 70 quilometros de Bombaim, para impor o toque de recolher que entrará em vigor ás 17 horas (hora local).

A nova onda de excessos ocorreu quando sete membros do governo interino da India, presididos por Pandit Nehru, do Partido do Congresso, prestavam juramento no Palacio do vice-rei em Nova Delhi.

Os choques ocorreram em 4 bairros de Bombaim. As forças policiais viram-se obrigadas a abrir fogo contra a turba muçulmana que atacou os vendedores de leite, tendo sido presos cerca de 500 revoltosos. As unidades Sikhs e Gurkas, além de forças britanicas, patrulharam as zonas mais afetadas pelos conflitos, em consequencia dos quais, segundo uma informação oficial, houve 51 mortos e 178 feridos.

Os redatores dos jornais locais, que por sua propria conta, resolveram impor uma certa censura ás noticias a fim de acalmar os animos entre os grupos religiosos da cidade. Os serviços noticiosos internacionais não foram afetados pela censura. As autoridades permitiram aos jornalistas a visita aos bairros onde se desencadearam os conflitos, tendo os reporteres sido acompanhados por forças armadas. Os motins afetaram tambem o centro de finanças de Bombaim. As Bolsas de valores e de algodão fecharam as portas pelo prazo de dois dias. As ruas da cidade continuam enfeitadas com bandeiras negras da Liga Muçulmana e o pavilhão verde, branco e amarelo do Partido do Congresso Pan-hindú.

Despachos procedentes de Calcutá informam que pelotões de soldados percorrem a cidade acompanhados de tanques, a fim de dominar no principio qualquer manifestação que possa surgir com motivo da posse do novo governo interino da India. A situação em Calcutá, entretanto, é de relativa calma vendo-se apenas algumas bandeiras negras nodulando no centro da cidade. As noticias acrescentam que ontem á noite somente houve um incidente em que uma pessoa foi apunhalada. Até as ultimas horas da tarde não ocorreram novos incidentes.

De Nova Delhi, por outra parte, informa-se que embora ondulem as bandeiras dos indús, nos edificios não se registaram choques entre os dois grupos religiosos.

Quatro membros do novo governo, entrementes, visitaram o Mahatma Gandhi, lider espiritual do Partido do Congresso que se limitou a entregar uma mensagem escrita aos membros do Conselho de Ministros do novo governo interino da India.

Dr. Carlos Liberalli
E
Dr. Evaldo de Olivera
MEDICOS
DIARIAMENTE DAS 13 A'S 16 HORAS
RUA CANDELARIA, 83-1.
TEL. 23-1260

PRUDENCIA CAPITALIZAÇÃO

Amortização de Agosto de 1946

No Sorteio de Amortização realizado na séde da Companhia, com a assistencia do Fiscal Federal, na presença de portadores de titulos e do publico, foram as seguintes:

COMBINAÇÕES SORTEADAS:

Plano "A"

Z K T	G M L	G B Z	X B H
A R Z	P C B	F R E	X O H

Plano "B"

Do 1.º ao 6.º			Do 7.º ao 12.º		
BN 11	XZ 8	MI 14	VP 31	YR 1	EX 19
KU 17	ZK 25	IA 11	AF 26	SX 3	QV 4

SUCURSAL
Rua Mexico, 168 - 4.º andar
Telefone 42-9702 — Rio de Janeiro

VINTEM POUPADO
VINTEM GANHO

Em Viagem Destacadas Figuras do Clero

Tendo chegado de São Paulo, prosseguiu para a Cidade do Salvador, pelo avião da linha baiana da Panair do Brasil, o padre Sabola de Medeiros, presidente da Ação Social do Estado bandeirante. Regressou da sua viagem de estudos aos Estados Unidos, pelo "clipper", D. João de Barros Uchoa, vigario geral da arquidiocese de Niterói.

AEROVIAS BRASIL

RIO

ANÁPOLIS

• 2 VEZES POR SEMANA

Nos modernos e confortáveis aviões DOUGLAS DC-3

INFORMAÇÕES:
AEROVIAS BRASIL
Av. Presidente Wilson,
198-Loja-Tel. 32-4300
RIO DE JANEIRO

RECOMEÇARAM OS COMBATES EM TODA A MANDCHÚRIA

Em Panico os Comunistas na Região de Jehol

PEIPING, 3 (De Reynolds Packard, correspondente da U. P.) — Recomeçaram na Mandchuria as batalhas entre comunistas e nacionalistas chineses, ao mesmo tempo em que se informa que os soldados comunistas nas provincias de Jehol e Mopei encontram-se cercados pelos exércitos nacionalistas no que se qualifica de "enorme armadilha".

Aparentemente a situação é considerada tão seria por altos funcionarios comunistas, inclusive Mao-Tse-Tung e o general Lin-Pao, reuniram-se em Harbin para discutir a defesa de Jehol e decidir se os comunistas devem ou não defenderem em Harbin, na Mandchuria.

Os nacionalistas lançaram sua ofensiva ao longo da margem setentrional do rio Sungari onde estabeleceram uma cabeça de ponte ao longo da via ferrea Chang-Chung-Harbin. Noticias procedentes de Chang-Chung declararam que o centro de combate acha-se perto de Tao-Lai-Chao, importante setor ferroviario situado a poucos quilometros ao norte do rio Sungari. Além disso, informa-se que os nacionalistas continuam avançando para Antung, na fronteira da Coréia.

Entrementes, fontes autorizadas nacionalistas informam que Tatung centro de comunicações de Shanshi, foi sitiada pelos comunistas mas ainda se encontra em poder dos nacionalistas.

As mesmas fontes admitem contudo a possibilidade de que os nacionalistas tenham de abandonar a defesa desta praça uma vez que os comunistas já tomaram duas localidades que eram os baluartes das defesas da referida zona — Sheling e Peyimehmiao, situadas ambas ao sul de Tatung.

Em Nanking o diario nacionalista "Hsinmipao" declara que os nacionalistas fecharam a ultima brecha que restava em torno das forças comunistas encerradas em Hopei. Vaticina o mesmo diario que os nacionalistas brevemente iniciarão uma campanha de "limpeza" na região. Outros despachos acrescentam que os nacionalistas realizaram grandes progressos em sua ofensiva na direção de Chisfeng. Revelou-se, ao mesmo tempo, que irrompeu nova luta perto de Weichang, um dos principais objetivos da ofensiva nacionalista em Jehol.

Não se fie em Horóscopos...

No tocante à saúde, não nos devemos basear senão em um seguro diagnóstico. O sangue pobre pode determinar certo desequilíbrio nas defesas orgânicas, o que poderá dar causa à anemia, ao esgotamento, emagrecimento etc. E', então, quando se faz necessário o uso de um tônico vitaminoso de ação restauradora. Cuide, portanto, de enriquecer seu sangue, tomando Vinol. Vinol reforça as defesas orgânicas, multiplica as hemoglobinas, equilibra o sistema nervoso, aumenta o apetite, eliminando a depressão, o nervosismo, a debilidade, a lassidão, a palidez etc. Preparado científico de grande valor terapêutico, Vinol encerra indicação em tôdas as manifestações deficitárias do organismo, como a anemia, a neurastenia, o emagrecimento e estados de desnutrição. Agradável ao paladar, Vinol é tomado às refeições, e serve tanto para adultos como para crianças. Os convalescentes de doenças ou operações encontram em Vinol um poderoso estimulante. Na sua composição acham-se as vitaminas A e B, bem como os princípios do oléo de fígado de bacalhau, o citrato de ferro amoniacal, peptonas de ferro e outros ingredientes científicos de eficiente ação revigoradora das defesas naturais do organismo. Tenha sempre em casa um vidro de Vinol. Vinol encontra-se em tôdas as farmácias e drogarias. Vinol é a saúde do sangue!

Vinol

NOVE ESCRITÓRIOS COMERCIAIS NO EXTERIOR FORAM EXTINTOS

EM OTAWA, MEXICO, SANTIAGO, ASSUNÇÃO, LISBOA, BARCELONA, MONTEVIDEU, PARIS E LONDRES

MANTIDOS APENAS OS DE NOVA YORK, BUENOS AIRES E ROMA — POR DESPACHO DO PRESIDENTE DUTRA

Examinando o processo sobre a situação dos Escritorios de Propaganda e Expansão Comercial do Brasil no Exterior, o presidente da Republica profe. riu o seguinte despacho: "De acordo com a extinção dos Escritorios de Ottawa, Mexico, Santiago do Chile, Montevidéu, Assunção, Lisboa, Barcelona, Paris e Londres, e a manutenção dos Escritorios de Nova York, Buenos Aires e Roma, assim como as Agencias com os respectivos Auxiliares".

Deste modo, apenas foram mantidos três orgãos com a mesma organização: um na América do Norte, outro na América do Sul e o terceiro na Europa. Nos paises onde os Escritorios foram extintos permanecerão somente um Agente Comercial e respectivo Auxiliar, que funcionarão junto ás Missões Diplomaticas do Brasil, desempenhando as funções que antes eram da alçada dos "bureau" que vão encerrar suas atividades.

O ato do presidente da Republica trouxe para os cofres publicos uma economia de Cr$ 4.500.000,00 (quatro milhões e quinhentos mil cruzeiros) na dotação destinada á propaganda e expansão comercial no exterior. Dando cumprimento á resolução do chefe do Governo o sr. Otacilio Negrão de Lima, ministro do Trabalho, expedirá dentro de 24 horas, instruções sobre o assunto.

A Constituinte

DA BANCADA DE IMPRENSA — A Revolta dos Liderados

(Pelo cronista parlamentar do DIARIO CARIOCA)

Apesar da sessão extraordinaria de sabado, apesar da sessão ordinaria de ontem haver sido levantada, pelo falecimento do deputado Lopes Ferraz, apesar do tempo desperdiçado com apartes inuteis e discussões que atrapalham em vez de ajudar as votações, a Assembléia não sentiu necessidade de realizar mais que uma das tres sessões anunciadas para domingo, nem sessão noturna, ontem, nem sessão matutina, hoje.

Terminou-se na extraordinaria de ontem, a votação do Titulo VIII — Dos funcionarios publicos — e foi aprovado, de acordo com os requerimentos da praxe, o Titulo IX e ultimo do Projeto — Disposições gerais — com ressalva dos destaques. Sobre o mesmo, usando da faculdade que o Regimento concede, falou, na parte final da sessão extraordinaria de ontem, o sr. Carlos Marighela, do Partido Comunista.

Os precedentes autorizam afirmar-se que hoje será iniciada imediatamente a votação dos destaques. De modo que talvez amanhã possa estar concluida a votação da Constituição propriamente dita, faltando, apenas, as Disposições Transitorias, objeto de uma lei constitucional, que até lá deverá estar redigida para poder entrar em discussão imediatamente.

TEORIA E PRATICA DOS REAJUSTAMENTOS

O titulo ontem votado prestava-se muito a discussões demagogicas, de intenções eleitorais. Algumas vingaram, como, por exemplo, a do sr. Jurandir Pires, que manda proceder ao reajustamento das aposentadorias dos servidores publicos, sempre que a depreciação da moeda dê lugar ao aumento de vencimentos dos funcionarios em exercicio.

A medida não é injusta, pelo contrario, é justissima. Não se compreende que um reajustamento concedido em consequencia da depreciação da moeda não se estenda aos inativos, que já encontram na inatividade uma limitação de vencimentos. Sua exclusão, em caso de reajustamento, poderia reduzi-los a condições economicas muito inferiores áquelas que, na realidade, a lei pretendera lhes assegurar.

Acontece, porém, que os reajustamentos não são concedidos pela Constituição e sim por lei ordinaria. E por ocasião de votá-los ficaria muito bem a emenda do sr. Jurandir Pires. Incluido, porém, demagogicamente, no texto constitucional, como principio a que não poderá eximir-se o legislador ordinario, a consequencia provavel é que nenhum reajustamento se conceda, com fundamento na depreciação da moeda, vigente a Constituição de 1946.

GOLEADA CONTRA OS LIDERES

A proposito, é de se salientar que os lideres dos dois maiores Partidos — P.S.D. e U.D.N. — votaram contra a emenda e foram, portanto, vencidos pelos seus proprios correligionarios. O fato, aliás, depõe expressivamente a favor da atual Constituinte e de seus lideres, quanto ao espirito de ampla liberdade que tem presidido á maior parte das votações. De qualquer modo, assinale-se que os srs. Otavio Mangabeira e Nereu Ramos foram derrotados pelo elevado "score" de 126 a 68.

TRABALHANDO DE BANDIDO

Ao sr. Mario Mazagão coube o ingrato papel de trabalhar de bandido contra os diversos mocinhos defensores do funcionalismo. O deputado paulista houve-se quase sempre muito acertadamente, embora mais de uma vez derrotado. Conseguiu, porém, derrotar o sr. Paulo Sarasate, no caso da emenda que pretendia assegurar a estabilidade do funcionario nomeado em consequencia de vaga aberta por exoneração declarada ilicita e como tal invalidada por sentença, o que seria um absurdo, embora parecendo, á primeira vista, medida simpatica. Os argumentos do sr. Sarasate e a veemencia de sua defesa não convenceram, nem mesmo com o reforço juridico do sr. Ferreira de Souza.

Em verdade, a nulidade da demissão é contagiosa e contamina a nomeação subsequente, bastando, para isso, considerar-se que o novo funcionario, nesses casos, é nomeado para uma vaga juridicamente inexistente. Acresce que, na pratica, esse funcionario que o texto aprovado manda destituir de plano, raramente poderá alegar ignorancia do ato atentatorio ao direito do seu predecessor, que esses casos costumam repercutir largamente na imprensa e na opinião publica.

CRISE DE ABUNDANCIA

Entretanto, foi mal rejeitada, a nosso ver, a emenda Aide Sampaio, que excetuava da proibição das acumulações remuneradas os cargos de magisterio, com outro técnico ou cientifico, suprimindo a clausula "contanto que haja correlação de materias e compatibilidade de horarios", como, afinal, se aprovou.

A restrição não contém senão um principio rudimentar de moralidade administrativa, inteiramente superfluo no texto constitucional, no que diz respeito aos horarios. E não traduz com felicidade o que se presume ser o pensamento do legislador, na parte referente á correlação de materias, que, assim como ficou, pode dar lugar a situações injustas.

E' de notar que o sr. Benjamin Farah, professor, declarou em aparte ao sr. Aide Sampaio, que só podemos ter falta de professores nas zonas rurais: nas cidades, a seu ver, a crise é, de superprodução... Com um pouco mais, o sr. Benjamin Farah proporia a queima dos professores excedentes, a exemplo do que se fez para defesa do café.

Boletim do País

Por ser inassimilavel á normalidade da ação politica, o grupo queremista não cessou até agora de procurar ludibriar os metodos do regime democratico. Provindo dos socavões fascistas do Estado Novo, esses eternos inimigos da legalidade não se cansam de conspirar contra o restabelecimento da ordem juridica, que eles sabem lhes ser irremediavelmente hostil e fatal. Ainda agora, coincidindo significativamente com o irrompimento das desordens que perturbaram a vida do Rio de Janeiro, os remanescentes do regime de 10 de novembro lançaram subrepticiamente a candidatura do senador Nereu Ramos á vice-presidencia da Republica, como se o fizessem em nome do partido politico majoritario.

Não fosse o açodamento com que agiram os amigos do valente de Santos Reis e a manobra audaciosa que empreenderam, enquanto se fazia uma pausa na vida desta capital, talvez não se tornasse tão escandalosa. Mas a ansia "golpista" que lhes dá estilo politico inconfundivel perdeu-os mais uma vez, pondo á mostra a mão de quem segura os cordeis dos fantoches.

Se a propria personalidade do indicado, capaz de reunir em torno de si as aspirações minimas dos queremistas, não fosse bastante para caracterizar o atentado, bastaria para desmascarar a conjura o fato da reunião da comissão diretora do PSD ter sido convocada sem que se anunciasse previamente o assunto que nela seria tratado. A tatica de vencer pela surpresa, tão do agrado dos manobristas totalitarios, falhou, entretanto, neste caso, devido á atitude dos que não podiam admitir a escolha do candidato á vice-presidencia, sem a anuencia previa do presidente da Republica.

Por isso, a indicação do sr. Nereu Ramos reveste-se de iniludivel caracteristica de traição ao general Dutra. Não se compreende que no regime presidencialista possa exercer a vice-presidencia pessoa não escolhida pelo chefe do Executivo. Se tal coisa se desse seria como manter na cupola do Estado um foco permanente de subversão, que se propagaria a todo o organismo do regime, pondo em risco a propria existencia das instituições republicanas.

CANDIDATURAS DE TRAIÇÃO

Todos os demais postos politicos, inclusive os de ministros, podem estar sujeitos a injunções de ordem partidaria. A vice-presidencia, porém, não é objeto de combinações que possam prevalecer sobre as afinidades politicas e até pessoais do chefe do Estado.

O sr. Nereu Ramos, que até agora fôra depositario da confiança do presidente da Republica, na qualidade de lider da maioria da Assembléia, traiu essa mesma confiança ao se prestar aos manejos escusos do grupo totalitario. Investindo-se no papel de candidato a zelador de interesses da Ditadura, junto ao chefe do Governo, o representante de Santa Catarina encarna o simbolo da traição em potencial da perfidia em estado latente.

Além do mais, quando se procura estabelecer no país um clima de paz e de ordem — adverso, portanto, a todo o arbitrio totalitario — não é possivel esquecer que o atual candidato á vice-presidencia tornou-se na Assembléia Constituinte o defensor do regime deposto, quando negou seu voto á moção de aplauso ao movimento glorioso de 29 de outubro.

O Brasil bem sabe de que é capaz a quadrilha do Estado Novo. Conhece a falta de escrupulos que a fez beneficiaria de contravenções legais, de falcatruas sordidas, que enxovalharam a historia dos costumes politicos em nosso país. Não pode, portanto, ver com bons olhos, candidato á vice-presidencia da Republica, um homem que se ligou perigosamente a essa gente.

BRASILIENSE

O DESFILE DE 7 DE SETEMBRO

O EXERCITO NÃO DISTRIBUIRÁ CONVITES

A Secretaria Geral do Ministerio da Guerra informa, por nosso intermedio, que, ao contrario do que se verifica anualmente, não serão armadas arquibancadas para o desfile de Sete de Setembro, motivo pelo qual tambem não serão distribuidos convites. Apenas aos redatores, reporteres e fotografos, em serviço jornalistico, assim como aos cinegrafistas e funcionarios das estações de radio que forem transmitir o desenrolar do desfile, serão fornecidas, a partir de amanhã, quarta-feira, braçadeiras especiais para livre transito nos locais isolados por onde passarão as tropas. As respectivas empresas deverão solicitá-las por escrito, ao major Arnaldo França, no Serviço Cinematografico da S. G. M. G., no 8º pavimento do Palacio do Exercito, podendo os interessados, munidos de carteiras de identidade funcional, procurar aquele oficial superior, entre 13 e 15 horas, diariamente.

EXPULSÃO DO SR. PEREIRA LIRA DO CONSELHO DA ORDEM DOS ADVOGADOS

Proposta Por Mais de 200 Causidicos Desta Capital, Será Discutida Quarta-Feira Proxima — Desagravo da Classe Pelas Prisões dos Seus Colegas Adauto Lucio Cardoso e Helio Walcacer — Uma Carta do Sr Sobral Pinto ao Presidente da Ordem

Cerca de 200 advogados militantes no foro desta Capital, solicitaram ontem á Ordem dos Advogados, em requerimento enviado ao seu presidente, dr. Pinto Lima, a expulsão incondicional do sr. Pereira Lira do Conselho daquele organismo, em desagravo da classe, ferida na sua dignidade, nas pessoas dos seus dois colegas, drs. Adauto Lucio Cardoso e Helio Walcacer, arbitrariamente desacatados pelos subordinados do atual chefe de Policia.

O REQUERIMENTO

E do seguinte teôr o requerimento feito ao presidente da Ordem dos Advogados pelo sr Boaventura da Silva Matos, secundado com as assinaturas de mais de 200 colegas:

"O advogado Joaquim da Silva Boaventura Matos, tendo em vista o indigno procedimento da policia, infelizmente chefiada por um colega de profissão — Sr. José Pereira Lira — contra os nossos colegas drs. Helio Walcacer e Adauto Lucio Cardoso, seviciados pelos agentes do dito chefe de Policia, vem mui respeitosamente, requerer excepcionalmente, ao egrégio Conselho que se digne convocar a classe para resolver em eleição negativa, a expulsão do sr Pereira Lira desse mesmo Conselho, como desafronta á classe que de qualquer outro teria merecido melhores considerações".

OUTRO REQUERIMENTO

Independente do requerimento acima, os advogados redigiram ainda outro ao presidente da Ordem, nos termos que se seguem: "Os advogados infra-assinados, na qualidade de advogados do foro desta Capital, em face dos acontecimentos relativos aos seus dois colegas, já do dominio publico, que afetam a classe inteira, requerem com fundamento no artigo 52, do Regimento Interno, a convocação de uma assembléia geral extraordinária, para tomar providencias e deliberar a respeito — o que requerem com a devida urgencia".

A PALAVRA DO PRESIDENTE DA ORDEM

Com o salão nobre da Ordem dos Advogados superlotado, o sr. Pinto Lima, seu presidente, após ter recebido os requerimentos pronunciou ligeiro discurso, afirmando estar no propósito de empenhar tudo que estiver ao seu alcance para desagravar a classe, vitima de tantos atentados policiais nesses ultimos dias.

COM O SACRIFICIO PESSOAL, EMBORA

Prosseguindo na sua oração, o sr. Pinto Lima declarou que se achava tanto mais revoltado, quando sabia tratar-se da expulsão de um amigo seu, pessoa de quem jamais esperara tal procedimento.

"Todavia, — prosseguiu, — acima de tudo está a nobreza da profissão. Com o sacrificio da amizade pessoal embora, com sacrificio da minha liberdade, se preciso, não permitirei, enquanto presidente da Ordem, que a classe sofra a diminuição de uma silaba, sequer, no seu prestigio e na sua integridade".

MAIS SEVICIADOS

Além dos srs Adauto Lucio Cardoso e Helio Walcacer, foram ainda insultados e seviciados pela policia, os advogados Luiz Armando, Antonio Vieira, Manuel Nogueira e Ataide Freire Belém. Declinando estes nomes, o advogado Aurelio Silva propôs que a expulsão do sr. Pereira Lira figurasse nos anais da Ordem como um desagravo por estes casos.

CARTA DO SR. SOBRAL PINTO

O advogado Sobral Pinto recebido no recinto sob viva salva de palmas, fez a leitura de uma carta que havia já enviado ao presidente da Ordem, de cujo texto extraimos os seguintes trechos: "A maneira de prestigiar e de defender a classe dos advogados não é elogiar, com palavras, a profissão que exercemos, mas respeitar-lhes o direito, defender-lhes o exercicio e garantir a pessoa dos profissionais, que, para bem cumprir os seus deveres, necessitam de desagradar os juizes e a funcionarios, mais ou menos graduados, da administração policial desde o chefe até o investigador". E conclui o ilustre causidico: "O que aconteceu aos advogados Helio Walcacer e Adauto Lucio Cardoso é indice alarmante de que as autoridades policiais não estão compenetradas da importancia do papel do advogado no seio da sociedade, onde eles exercem a sua profissão. Somente pelo fato, de estar o advogado Helio Walcacer patrocinando um processo crime contra o chefe de Policia, deveria pô-lo a coberto de quaisquer violencias arbitrarias por parte da policia desta Capital".

TAMBEM O TRIBUNAL DE ETICA PROFISSIONAL

Por delegação dos conselheiros do Tribunal de Etica Profissional, o seu presidente ficou autorizado a seguir de perto as demarches que serão processadas para a expulsão do sr. Pereira Lima.

ASSEMBLEIA NA PROXIMA QUARTA-FEIRA

Encerrando a sessão, o presidente Pinto Lima informou aos presentes que ás 10 horas de hoje os requerimentos recebidos serão submetidos á apreciação dos conselheiros da Ordem e, que, na proxima quarta-feira, em hora a ser prefixada, a Ordem convocará a assembléia geral extraordinaria da classe, para tratar e resolver definitivamente o assunto.

Funcionarão No Dia 7 as Casas de Generos Alimenticios

O ministro do Trabalho, considerando que o dia 7 de setembro coincide com o sabado e que domingo obrigatoriamente o comercio em geral tem as suas atividades proibidas, está examinando as possibilidades de permitir ás casas que negociam com generos alimenticios e utilidades de pronto interesse da população, o seu funcionamento no sabado até ás 12 horas.

Aposentadoria Com 35 Anos de Serviço e Reajustamento Para os Inativos

Encerrada a Votação do Titulo VIII — Dos Funcionarios Publicos — O Falecimento do Deputado Lopes Ferraz — Iniciada a Votação do Titulo IX — As Disposições Transitorias Estão Sendo Ultimadas

A morte do deputado José Lopes Ferraz, do PSD de São Paulo, não atrasou a elaboração da futura Constituição do Brasil. Houve suspensão da sessão ordinaria que se estava realizando, sendo marcada, a seguir, outra, extraordinária, para ás 15.30 horas. Essa foi a nota da sessão, acrescida pela ausencia do sr. Melo Viana, não havendo nos debates da materia nada de anormal: O capitulo dedicado ao funcionalismo publico foi completado e iniciado, com a discussão pelo P. C. B., do Titulo das "Disposições Gerais". Uma novidade foi o requerimento do sr. Eloi Rocha que pretendia que fosse publicado, em partes, no "Diario da Assembléia"; dos Titulos e Capitulos já aprovados. Isso, no entanto, não foi aprovado. Há, ainda, a registrar o fato de ter dirigido os trabalhos o sr Bento Condé, que quase dá como aprovada uma emenda do PTB.

A PRIMEIRA SESSÃO

Seguiremos a ordem cronologica dos fatos, pois, nenhum tem maior relevo sobre o outro. O primeiro acontecimento da sessão iniciada ás 14 horas, após a leitura da ata, é o requerimento do sr. Costa Neto solicitando a suspensão dos trabalhos devido o falecimento do deputado José Lopes Ferraz, representante de São Paulo pelo P. S. D.. Faz o necrologio do morto, relata os principais fatos da vida daquele deputado paulista, para, encerrando, solicitar o voto da Assembléia. Para apoiar o requerimento do sr. Costa Neto, 32 representantes ocupam a tribuna, que são os srs.: Altino Arantes, Altamirando Requião, Toledo Piza, Eusebio Rocha, Olinto Fonseca, Jorge Amado, Campos Vergal, Daniel Faraco, Hermes Lima, Dario Cardoso, Grepari Franco, Flores da Cunha, João Botelho, Pereira da Silva, Vitorino Freire, Ivo d'Aquino, Lauro Lopes, Ponce de Arruda, Medeiros Neto, Eurico Sales, Leite Neto, Hugo Carneiro, Wolfredo Gurgel, Osvaldo Studart, Osvaldo Lima, Abelardo Mota, Getulio Moura, Rui Miranda, Afonso de Carvalho e Bento Condé.

APROVADO O TITULO DOS FUNCIONARIOS PUBLICOS

Na sessão da tarde do domingo foi votado o titulo que trata dos funcionarios publicos. Condensando uma serie de emendas que foram apresentadas, inclusive os textos dos dois projetos, o destaque do sr. Mario Mazagão obteve aprovação. Está assim redigido o substitutivo ao artigo 189:

O funcionario será aposentado:

a) — por invalidez;

b) — compulsoriamente, aos 70 anos de idade.

§ 1.º — Poderá ser aposentado a requerimento, o funcionario que contar 35 anos de serviço.

§ 2.º — Os vencimentos da aposentadoria serão integrais se o funcionario contar 30 anos de serviço e proporcionais, se tiver menos tempo.

§ 3.º — Serão integrais os vencimentos da aposentadoria quando o funcionario se invalidar por acidente ocorrido no serviço, molestia profissional ou outra grave, contagiosa ou incuravel, especificada em lei.

§ 4.º — Atendendo á natureza especial do serviço, poderá a lei reduzir os limites referidos na letra b) e no § 2.º deste artigo.

OS CARGOS EXTINTOS

Já na sessão de ontem, o sr. Paulo Sarazate propôs e foi aceito, mesmo com parecer contrario do sr. Mario Mazagão, a seguinte emenda ao paragrafo unico do artigo 187: "Extinguindo-se o cargo, o funcionario estavel ficará em disponibilidade remunerada até o seu obrigatorio aproveitamento em outro cargo, de natureza e vencimentos compativeis com o anteriormente ocupado".

Para completar o texto, o sr. Paulo Sarazate encaminha a votação para uma nova emenda, esta substitutiva ao artigo 188, que manda aproveitar o ocupante do lugar em que foi reintegrado o servidor demitido injustamente. O sr. Mario Mazagão é contrario e fala no perigo que essa emenda representa para os cofres publicos.

Posta em votação, o sr Bento Condé que preside a sessão dá como aprovada, mas na verificação é a mesma rejeitada, por 116 votos contra 85.

PROTEÇÃO PARA OS SERVENTUARIOS DA JUSTIÇA

O sr. Gurgel do Amaral pretende um artigo novo nesse titulo, assim redigido: "O provimento dos cargos de serventuarios de Oficio da Justiça far-se-á dentre os serventes juramentados, na razão de 2/3 por antiguidade e 1/3 por merecimento".

O sr. Carlos Marighela defende uma emenda do P. C. B., quase identica a acima, estabelecendo, porém, que as custas, taxas e emolumentos sejam cobrados em selos.

Ha, ainda, a emenda do sr. Tristão de Araripe que pretende estabelecer a obrigatoriedade da aposentadoria para os serventuarios da justiça.

Contra essas emendas levanta-se, porém, o sr. Mario Mazagão, relator parcial e na votação que se segue, todas essas emendas são rejeitadas por grande maioria.

MELHORIA PARA OS INATIVOS

O sr. Rui de Almeida quer a vitaliciedade para todos os professores, porém o sr Mario Mazagão é contrario, pois só se admite vitalicio o professor catedratico. A emenda é rejeitada.

Logo a seguir o sr. Rui Santos propõe a supressão do paragrafo unico do artigo 1?? sobre o provimento de catedra, pois tal principio já ??

(Conclui na 8ª pag.)

O PAÍS

Terrivelmente Agravada a Situação Alimentar

Carencias Em Carater Epidemico — Resultado de Imprevidencia Administrativa — Solução Aconselhada: Completa Reforma Agraria — Depoimento do Prof. Josué de Castro

Já vimos, pela entrevista que nos foi concedida pelo prof. Peregrino Junior nesta enquête que estamos realizando entre os nutricionistas da capital, qual a situação a que chegamos em materia de alimentação. Nova contribuição nos é, hoje, oferecida pelo prof. Josué de Castro, diretor do Instituto de Nutrição, da Universidade do Brasil. Estuda o ilustre medico, há cerca de 15 anos, o problema no Brasil. Agora mesmo, acaba de aparecer no Mexico um livro seu: "La Alimentacion em los Tropicos", sem edição em português.

Brevemente deverá ser lançado o seu novo volume sobre o assunto: "A Geografia da Fome".

ALARMANTES AS CONDIÇÕES

A' pergunta inicial sobre a situação alimentar no Rio de Janeiro, respondeu:

— Julgo que as condições alimentares entre nós vão se tornando alarmantes, sendo necessarias urgentes medidas efetivas que possam remediar a angustiosa situação de nossas populações sub-nutridas. Em todos os tempos, a nossa alimentação foi precaria, mas nunca chegamos a um estado de deficiencia tão acentuado.

CARATER EPIDEMICO

— Quais as principais causas desse agravamento do nosso problema alimentar?

— A causa central foi a guerra. Com ela, os nossos indices de consumo dos alimentos protetores, já antes ridicularmente baixos, ainda baixaram mais, por sua extrema escassez nos mercados. Todos sabem as dificuldades que surgiram para o abastecimento dos centros urbanos em substancias alimentares, tais como a carne, o leite, os ovos, as frutas e as verduras. Com a acentuação de certos deficits alimentares, começaram mesmo a surgir, em determinadas zonas, e em carater epidemico, certas carencias que até então se manifestavam apenas em casos esporadicos. Quais os fatores determinantes desta agravação? Não se pode incriminar a guerra de uma maneira simplista — a guerra, como um impacto direto, que tenha caido sobre o Brasil. Outros paises em guerra, como a Inglaterra e os Estados Unidos, ou conservaram ou melhoraram seus standards de nutrição, durante os anos de luta armada. Entre nós a guerra foi, sem duvida, um dos fatores condicionais deste estado de coisas, mas não

(Conclui na 8ª pag.)

Diario Carioca

S. A. DIARIO CARIOCA — Diretoria: Horacio de Carvalho Junior presidente; Danton Jobim secretario; Martins Guimarães gerente

PRAÇA TIRADENTES 17 — Telefones: Direção: 22-8023 e 22 1785 Secretaria: 42-5571; Redação: 22-1539 Gerencia. 22-3935; Publicidade: 22-3018; Oficinas: 22 0824

NUMERO AVULSO: Cr$ 0,50; aos domingos Cr$ 0,50. Por avião Cr$ 0,60 Assinaturas: anual Cr$ 90,00; semestral Cr$ 50,00

SUCURSAL: Rua Barão de Itapetininga, 273-7.º andar Telefone: 6-2510.

ANO XIX 3—9—1946 N. 5.580

A Nossa Opinião

NECESSIDADE NACIONAL

O Diretorio Nacional da União Democratica Nacional aprovou ontem uma declaração de principios que lançou á publicidade, como proclamação ao povo, que, sendo uma prestação de contas de sua posição politica em face da atualidade nacional, é, ao mesmo tempo, uma definição de intenções, clara e precisa, em relação aos caminhos de ação partidaria que se lhe oferecem para o futuro.

Acentuando a excepcional importancia do momento, em que o país retoma o exercicio da vida constitucional, prestes a ser promulgada a Constituição, o orgão diretor da UDN define a posição do partido: não poupar nenhum esforço para a entrada efetiva na vida legal; desenvolver e acentuar os quadros partidarios, de fórma a torná-lo cada vez mais uma organização politica de base popular; contribuir com todas as suas forças para a realização de eleições estaduais e municipais livres e representativas da vontade do eleitorado, contribuindo com os mais altos contingentes possiveis da massa votante; não ser um partido nem oposicionista nem governista, mas uma força de reconstrução nacional, a que tanto mais servirá quanto mais intervenha na vida publica, sem com isto perder sua autonomia ou personalidade e seu dever de fiscalização dos atos do poder publico.

Esta a posição do partido. As suas intenções se declaram em outros tantos itens da importante declaração e podem resumir-se no seguinte: — Em face da angustiosa situação que o governo atual herdou da ditadura, confia na capacidade de solução e recuperação propria ao regime democratico, desde que este seja realmente praticado, e acentua, como medida de salvação nacional a composição imediata de um governo do qual os homens mais capazes sejam levados aos postos mais necessarios, rem atender-se a que partido pertençam; admite e aceita a hipotese de vir a participar de um governo constituido nesta base e com esta finalidade, desde que esta colaboração se desenvolva com aquele sentido de colaboração partidaria, em que o partido assuma as responsabilidades de todos os encargos que venha a receber através de seus delegados porventura participantes do poder publico.

E' sem duvida um acontecimento da maior expressão, este que o partido do Brigadeiro oferece á Nação E' a reafirmação do sentido altamente patriotico e democratico do movimento que, nascido do "under ground" dos tempos ditatoriais, levantou a insurreição libertadora que conduziu o país á vitoria de 29 de outubro e á oportunidade de 2 de dezembro. O ato de ontem, expresso naquela declaração, é um sucessor em linha direta dos anteriores.

Este é, com efeito, um momento de salvação publica. As forças retrogradas do totalitarismo mal ferido em 29 de outubro se rearticulam á sombra e por força dos problemas nos elas mesmas criados. A miseria, o descontentamento, todos males sociais de carencia, de sencadeados afinal em crise agudissima, graças a 15 anos de lenta infecção do organismo nacional — constituem caldo de cultura excepcional para as agitações demagogicas a serviço do sebastianismo traiçoeiro do caudilho que criou todos aqueles males. Ainda agora a tentativa de aproveitamento de um movimento de rebeldia de jovens estudantes para efeito de instalar uma situação de governo no centro politico do país — tentativa manifestamente realizada pelos residuos queremistas — não deixa duvida sobre a necessidade de enfrentar com todas as forças os problemas nacionais, a fim de resolvê-los e retirar a esta escoria de agitadores a substancia demagogica de sua agitação.

Não se pode realizar esta tarefa com a presença de agentes do inimigo no seio do proprio governo. Não se poderá igualmente realizá-la com os homens capazes ausentes e a presença dos incapazes. O governo carece de base politica democratica e de capacidades tecnicas que mereçam a confiança desta base. A UDN traz uma coisa e outra. E no momento em que a Nação mais necessita de ambas. Que o governo do sr. general Dutra saiba compreendê-lo. Porque êle proprio, tanto quanto a Nação, de ambas necessita igualmente.

ENTREGUEI-ME A CRISTO!

O SR. Plinio Salgado ao voltar a terra patria, da qual se afastou ou, melhor da qual foi afastado por medida de segurança nacional, concedeu uma entrevista coletiva á imprensa. O homem fingiu-se de santo e de puro. Não aceitou uma pasta que lhe oferecera o sr. Getulio Vargas, porque o Estado Novo era totalitario! Isso, dito assim pelo chefe fascista no Brasil, da vontade de rir. E houve quem risse muito, inclusive os proprios integralistas.

O chefe dos camisas verdes, entretanto, quer passar por um cordeiro de Deus. E como se mostrou candido e inocente na sua palestra com os jornalistas! Já não é mais chefe de um partido e sim de uma doutrina. Está no reino dos céus.

A certa altura da sua palestra o sr. Salgado disse: "Entreguei-me a Cristo!" Vontade não lhe tem faltado, acreditamos. Resta saber se Cristo aceitou o sr. Plinio. Sera que os assistiram poderão investigar?

Gilberto **FREYRE**

Ainda Sobre Um Livro do Sr. Otávio Brandão

Exclusivo para o DIARIO CARIOCA, no Distrito Federal

Atualissima a idéia do sr. Otavio Brandão de 1919 de fundar-se no Nordeste uma universidade que fosse tambem um centro de pesquisas de campo e de estudos regionais. Outro não parece ser o sentido de sua inteligente sugestão ao proclamar a necessidade de um centro universitario na região: "Mas que se fizesse um estudo acima de tudo, pratico: os lentes com os alunos, empreendessem grandes excursões através do interior do Brasil e publicassem monografias, narrações, etc., resultantes destas viagens" (p. 213). Pois para o autor de **Canais e Lagoas**, "precisamos descobrir o Brasil, pois eu afirmo, com a maxima certeza, que ele ainda não foi desberto" (p. 214).

Palavras escritas em 1919 que poderiam de algum modo ser repetidas em 1946. Digo de algum modo porque nos ultimos anos tem sido notavel, no Brasil, o desenvolvimento dos estudos brasileiros, dentro das normas ou estilos desejados desde 1919 pelo sr. Otavio Brandão, isto é, com excursões de estudantes acompanhados por professores, através do interior ou pelo vasto litoral do país.

Deve-se isto, em grande parte, aos professores estrangeiros — principalmente os franceses — ou brasileiros formados em escolas estrangeiras. Como mestres da Universidade de S. Paulo, de Escola Livre de Sociologia, tambem de São Paulo, da extinta Universidade do Distrito Federal, do Museu Nacional, do Instituto Brasileiro de Geografia e Estatistica, realizaram esses professores, nos ultimos dez anos, verdadeira revolução nos métodos de ensino superior entre nós. Libertaram-no das fronteiras rigidamente academicas para torná-lo tambem de campo, de rua, de céu aberto. E não nos esqueçamos do "modernismo" de S. Paulo e do Rio — com Mario de Andrade, Oswald de Andrade, Alcantara Machado, Cassiano Ricardo, Menotti del Pichia, Sergio Milliet, Manuel Bandeira, Sergio Buarque de Holanda, Prudente de Morais Neto, Graça Aranha, Rodrigo M. F. de Andrade, Afonso Arinos de Melo Franco — nem do "regionalismo" e do "romance social" do Nordeste, foram movimentos no sentido de "descobrir-se o Brasil" e de estudar-se a gente brasileira.

Dessa maneira de estudar-se e descobrir-se o Brasil, o autor de "Canais e Lagoas" foi um dos pioneiros no litoral do Nordeste. Especialmente com relação ao moderno estudo das relações entre os homens e as aguas, em que se vem especializando ultimamente o sr. Ribeiro Lamego, no Sul, e o sr. José Antonio Gonçalves de Melo Neto, no Norte.

O livro do sr. Otávio Brandão, em vez de obra anemica de gabinete, resultou de quarenta e oito excursões pelo litoral de Alagôas, de cada uma das quais nos dará breves noticias, acrescentando a algumas recordações pitorescas ou intimas. Assim: "A 9 de setembro de 1917 parti com febre: saltei do trem correndo, entre Utinga e Cachoeira; estive no Pereira, no Congu e no porto da Munguba; voltei de Cachoeira a trem. Companheiros: um tipógrafo, dois pintores e um boemio" (p. 365). Já antes adoecera depois de uma excursão mais afoita: "A 8 de agosto de 1916: á foz do Sumaúma; parti do Trapiche com um canoeiro ás onze da noite; ás 4 e tanto da madrugada chegamos á embocadura do rio, onde estudei a agua e as terras vizinhas e ás 9.35 estavamos no Traiche, de volta; vim dai a pé e ao chegar a casa fui para a cama: gripe, depois paludismo, infecção intestinal, o diabo; mais de uma vez doente" (p. 262). Por onde se vê que a pesquisa de campo em terras do Nordeste sempre foi uma aventura perigosa. Aos riscos de doença devem-se acrescentar os de cadeia. Que o diga a viuva de Ulisses Pernambucano. Pois não ha exagero nenhum em considerar-se Ulisses — uma das vitimas da truculência do ex-interventor Agamemnon Magalhães — um verdadeiro martir da aventura da pesquisa cientifica em luta com a pior das rotinas.

O português do sr Otávio Brandão de 1919 é, nas anotações rápidas e quase intimas em que nos fala quase telegraficamente de suas excusões e de seus ataques de paludismo, mais agradável do que o português das suas páginas solenes. Nas páginas solenes o adolescente alagoano de 1919 procura imitar Euclides da Cunha; e imita-o, ou antes, caricatura-o, dando um lamentável relevo aos defeitos e nenhum ás virtudes do caprichoso estilista do OS SERTÕES.

A verdade, porém, é que foi estimulado pela leitura d'Os Sertões que o sr. Otavio Brandão escreveu, ainda quase menino, **Canais e Lagoas**. E escrevendo-o, deu-nos um livro meio impetuoso e ingenuo mas que ainda hoje — repito — pode ser lido com proveito pelos que se interessam em estudar, no Brasil, as relações dos homens com as aguas.

O sr. Otavio Brandão está entre aqueles discipulos e imitadores de Euclides da Cunha que nos fazem pensar na muita verdade que contêm estas palavras de um critico mais arguto e mais serio do que parece, o sr. Osvaldo de Andrade: "Em Euclides surge a esperança do povo, a mistica do povo, a anunciação do povo brasileiro". Dessa esperança, dessa mistica e dessa anunciação estão cheias muitas das paginas de meia-ciencia de **Canais e Lagoas**. São essas as paginas caracteristicas do livro e não as marcadas por um pessimismo de quem, tanto quanto Euclides, lera Nietzsche; e fôra arrebatado pela loucura do grande poeta alemão a quem "as muitas letras fizeram delirar".

A ADMINISTRAÇÃO

AUTORIZADO O GOVÊRNO DE SÃO PAULO A FAZER O COMÉRCIO DE ENERGIA ELÉTRICA

DECRETOS DO PRESIDENTE DA REPUBLICA E NOTICIAS DOS MINISTERIOS

O presidente da Republica assinou decretos autorizando o governo do Estado de S. Paulo a fazer o comercio de energia eletrica, até 30% da produção do aproveitamento concedido pelo decreto 11.105 de 14-12-42 e outorgando á Cia. Engenho Central Laranjeiras S.A., com sede em Vergel, Estado do Rio, concessão para o aproveitamento da energia eletrica da queda dagua denominada Mata Porcos, no ribeirão das Areias, no municipio de Cantagalo, do mesmo Estado.

REORGANIZANDO O DEPARTAMENTO NACIONAL DE SEGUROS PRIVADOS

O presidente da Republica assinou decreto-lei reorganizando o Departamento Nacional de Seguros Privados e Capitalização do Ministerio do Trabalho e decreto aprovando o seu Regimento.

CRIANDO O SERVIÇO DE DOENÇAS VENEREAS

O presidente da Republica assinou decreto-lei criando, na Prefeitura do Distrito Federal, o Serviço de Doenças Venereas.

TRANSFERENCIA DE CADEIRAS

O presidente da Republica assinou decreto-lei transferindo cadeiras do extinto Curso de Arquitetura da Escola Nacional de Belas Artes para a Faculdade Nacional de Arquitetura da Universidade do Brasil.

REVERTERÃO EM BENEFICIO DA FUNDAÇÃO ANTONIO E HELENA ZERRONNER

O presidente da Republica assinou decreto-lei determinando que os bens e direitos outorgados nos testamentos de João Carlos Antonio Frederico Zerronner e Helena Matilde Ida Ema Zerronner e pessoas naturais ou juridicas domiciliadas na Alemanha reverterão em beneficio da "Fundação Antonio e Helena Zerronner" sediada em São Paulo, depois de totalmente satisfeitas as indenizações devidas na forma do decreto-lei 4.186, de 11-3-42 segundo o plano que o Governo estabelecer.

ARROLAMENTO E INVENTARIO DE MATERIAL

O presidente da Republica assinou decreto-lei dispondo sobre arrolamento e inventario do material do Ministerio do Trabalho.

NO GABINETE DO MINISTRO DO TRABALHO

O sr. Otacilio Negrão de Lima recebeu hoje em seu gabinete as seguintes pessoas: deputado Altino Arantes; deputado Samuel Duarte; deputado Milton Prates; deputado José Armando Afonseca; dr. Alyrio de Salles Coelho; conego Favora; dr. Julio Barata, diretor da Secretaria da Comissão Central de Preços; Diretoria do Sindicato de Corretores de Navios; sr. Olavo de Souza Braga, corretor oficial de navios; jornalista José Gomes Talarico; dr. Emilio Farah, presidente do Instituto dos Comerciarios; dr. Hilton Santos, presidente do Instituto de Trasporte Cargas; dr. Antonio Batista Bittencourt procurador da Justiça do Trabalho; dr. Manoel Bittencourt; dr. Celso Rocha Miranda; dr. Albino Oliveira Cunha; capitão Dutra Ladeira.

MINISTERIO DA MARINHA

MOVIMENTAÇÃO DE OFICIAIS

Pelo ministro foram assinadas as seguintes designações de oficiais dos capitão de corveta Antono Gama da Silva, para a Diretoria de Engenharia Naval; capitães-tenentes Henri British Lins de Barros, para as funções de instrutor da Escola Radiotecnica; Antonio Avila Maia-fala para as de instrutor da mesma Escola; Antonio Bastos Bernardes, para servir na A. M. I O.; Rubens de Castro Figueiroa para a Diretoria de Hidrografia e Navegação; dr. Lauro Frota, para o Hospital Central de Marinha; João Roberto Lessa de Aboim, para o Marajó; Ali Gonçalves Gomes, para servir na Esquadra; Raul Mendes Jorge, para a Escola Naval.

Pela mesma autoridade foram dispensados os capitães-tenentes José José de Oliveira Leite, do cargo de comandante do Potengi e dr. Lauro Frota, do Duque de Caxias.

COMMISSÕES

Pelo ministro foram ratificadas as designações dos oficiais para os encargos: do então capitão tenente José Paulo de Albuquerque Guillobel, para as funções abaixo, conforme consta de seus assentamentos: Comissão Naval Brasileira, em Miami — Encarregado da instrução de oficiais e pessoal subalterno na secção de equipamento de Som; encarregado da instrução de oficiais e pessoal subalterno na seção de equipamento de Som; idem da instrução de oficiais e pessoal subalterno na seção de Radar; idem da instrução de oficiais e pessoal subalterno na seção de equipamento de Som e Radar. Do 1º tenente Manoel Palumbo Brandão, exerceu o cargo de imédiato interino do CV "Vidal de Negreiros".

NA RESERVA

O ministro designou o 2º tenente da reserva do Corpo de Fuzileiros Navais Aureliano A. ino Simas, para servir no Quartel de Marinheiros.

MONTEPIO

Estão habilitados a contribuir para o montepio os militares abaixo indicados, que requereram a efetuação de tal desconto; vice-almirante Vital Brandão Cavalcanti, 1º tenente José Maria de Aguiar e segundos dito Francisco da Rosa Camara, Adolfo Sampaio e José Pascoal.

PASSADEIRAS DE PLATINA PARA ALMIRANTE

Pela Diretoria do Pessoal da Armada foram encaminhados ao Supremo Tribunal Militar os processos para concessão da passadeira de platina a que se julgam com direito por contarem mais de quarenta anos de bons serviços á Marinha os vice almirante Adalberto Lara de Almeida e contra-almirante Saladino Coelho.

EQUIPAMENTOS DE NAVEGAÇÃO

O almirante Antonio Alves Camara Junior diretor de Navegação, solicita dos chefes e comandantes sugestões sobre alterações nos itens e nas quantidades constantes da lista de "Equipamentos de Instrumentos de Navegação e Manobra" da publicação respectiva. Por outro lado declara que os exemplares datados de 1943 devem ser cancelados e recolhidos á sua diretoria.

CURSO DE CONDUÇÃO DE AGULHAS GIROSCOPICAS

Foi aprovado com grau dez o suboficial Joaquim Noura de Barros, segundo informa a diretoria de Navegação.

EDIÇÃO ESGOTADA

O diretor do Ensino Naval avisa aos interessados que está suspensa a venda do Livro-Texto "Guia de formação Marinheira" por estar esgotada a edição.

PROMOÇÕES A SUB-OFICIAL NO C. F. N.

O ministro assinou portaria promovendo no Quadro do Pessoal Subalterno do Corpo Fuzileiros Navais a graduação de suboficial os primeiros sargentos Leonel Durval Delvizio, José Muniz Filho, Palmares de Lima Passos e Romualdo Correia da Silva Quichabeira.

COMANDO DE CIA.

Assumiu o comando da 5ª Cia Regional em Recife o capitão-tenente Felix Vieira de Azevedo Neto, conforme comunicação recebida pelo comandante do Corpo de Fuzileiros Navais.

MINISTERIO DA GUERRA

ATOS DO MINISTRO

Resolveu licenciar do serviço ativo os capitão da reserva medico Glaucio Bandeira, primeiros tenentes Mitar Cesar e Ivo Batista Davi Gomes e 2º dito Mario Oscar Heineck; excluiu da reserva do exército com transferencia para a Armada o reservista Ivon Alonso da Costa; aprovou o parecer da Diretoria de Recrutamento quanto ao pedido de adiamento de incorporação de Osvaldo Guedert, filho de José Frederico Guedert; e o do Estado Maior do Exercito adiando o estagio dos aspirantes da reserva B... Sydney de Alcantara e Cesar Abrantes de Aguiar, ambos servindo na Escola Técnica de Aviação.

REQUERIMENTOS DESPACHADOS

Pelo ministro foram deferidos os requerimentos de Almerio de Castro Neves, Hermenegildo Urdangarin Rosa, João Augusto dos Reis, José Benedito de Souza, Manuel Stoll Nogueira, Maria Aveiina de Jesus; indeferidos os de S. A. Empresa de Viação Aerea Rio Grandense, Salvador Parone, Raimundo Nonato de Jesus, Palmeira, Osvaldo Marques, Armando Nazarato, Ari de Abreu Barreto, Casemiro Cardoso de Farias, Edmundo Messeder, Erosino Alves Oliveira, Iracy Silva de Almeida, Nei Puente Santos.

A POLÍTICA

HOMENAGEM DE DESAGRAVO AO ADVOGADO ADAUTO LUCIO CARDOSO

SEGUIU PARA MINAS O SR. BIAS FORTES — VISITA A SEDE DISTRITAL DO P. C. B. NO ANDARAÍ

A Resistencia Democratica distribuiu a seguinte nota: — "Cumprindo o seu programa de fustigar, sempre que necessario, os abusos de autoridade, para, deste modo, resguardar o principio da liberdade, a Resistencia Democratica resolveu promover publica manifestação ao seu secretario geral Adauto Lucio Cardoso, que, em exercicio de sua profissão, se viu desrespeitado precisamente por uma dessas autoridades que estão habituadas a ultrapassar os limites de suas atribuições legais. Não se trata de simples homenagem pessoal, mas de apoio a quem, no cumprimento do seu dever profissional soube exprimir e representar de maneira exemplar, o verdadeiro espirito que constitui a propria razão de ser da Resistencia Democratica. Esta manifestação consistirá num almoço que se realizará na proxima semana em dia e hora que serão previamente anunciados. Listas de adesão no "Jornal do Comercio" e na séde da Resistencia Democratica á rua Senador Dantas, 20, 15º andar".

— Seguiu ontem, para Belo Horizonte, o sr. Bias Fortes que vai trabalhar pela apresentação do seu nome ao governo de Minas, na Convenção do P. S. D. marcada para o proximo dia 15 do corrente.

— **Esteve no Palacio Guanabara a Comissão Executiva do P. S. D. que foi comunicar ao general Dutra a escolha do sr Nereu Ramos como seu candidato á vice-presidencia da Republica.**

— A Bancada da UDN secção de Pernambuco, está convidando os membros da Comissão Executiva Estadual e do Diretorio Estadual, atualmente, nesta cidade, para uma reunião ás 10.30 horas, de hoje na séde da UDN, á Av Antonio Carlos, 207, 11º andar, a fim de tratar de assunto que interessa diretamente ás campanhas politicas naquele Estado.

— **Varios membros da Federação dos Voluntarios de São Paulo estiveram, ontem, em visita ao presidente da Republica. A comissão compunha-se, além de outros diretores daquela Federação, dos srs Antonio Pio Camargo Bittencourt e Luciano Limoli.**

O objetivo da visita foi levar ao general Dutra o conhecimento da resolução tomada no sentido de apoiar a candidatura do embaixador Macedo Soares para a presidencia do Estado de São Paulo. Ao mesmo tempo, fizeram os emissarios da Federação de Voluntarios de S. Paulo, um apelo ao presidente da Republica, para que, no caso de não ser apresentada aquela candidatura, seja o embaixador Macedo Soares conservado como interventor de São Paulo até as proximas eleições estaduais permitindo assim, que as mesmas decorram em ambiente de honestidade e garantia das liberdades democraticas.

Só ontem, a policia devolveu ao Partido Comunista as chaves da sua sede distrital, á rua Leopoldo n. 280, no Andaraí, a qual havia sido ocupada na madrugada de sabado.

Na visita que fizemos áquele comité comunista pudemos verificar o estado lastimavel em que ele se encontrava: completamente varejado, espalhavam-se pelo chão papeis de toda especie, cadeiras, mesas, dois ampliadores de radio, dois mimeografos, etc., etc. — todo o material, enfim, que compunha a dependencia do Partido Comunista.

Mais grave, porem, foi o relato que nos fez o sr. Alfredo Prudencio dos Santos, que, ali foi preso, naquele dia, juntamente com os companheiros

(Conclui na 8ª pag.)

A Opinião Dos Leitores

As cartas dirigidas a essa seção são condensadas

CONTRA OS RETRATOS

Recebemos: Prezado senhor redator.

Venho por meio desta pedir a sua especial atenção, para o seguinte: estamos em plena democracia ou melhor, em caminho de uma democracia, acabamos de sair das garras da ditadura Getuliana, e continuamos sendo afrontados em todas as Repartições Publicas, Federais e Municipais, como um verdadeiro desafio a nós, com o retrato deste sr. Getulio Vargas.

Percorra, prezado senhor, estas repartições, verificará esta verdade triste para nós. Viajei uma infinidade de cidades do interior de Minas e Estado do Rio de Janeiro, nas agencias das estradas de ferro — na Agencia Central aqui no Rio de Janeiro, na estação Pedro II — está este malfadado retrato como um desafio aos homens que lutaram por esta liberdade.

Ontem fui na Inspetoria de ...tinho e, possivelmente na Seguro, lá está tambem este retratinho, e possivelmente na Segurança Publica e todas as suas repartições revive ainda este misero retrato do homem que trouxe ao Brasil, esta situação calamitosa de filas e miserias... o pai dos pobres!

Tivemos varios exemplos e não aprendemos, as eleições de 2 de dezembro fizeram com que este mau brasileiro trouxesse uma sua camarilha de queremistas e estamos novamente ás portas de eleições, infelizmente, mas possivelmente teremos novos queremistas a azanar a boa marcha para um caminho melhor para os brasileiros.

Sr. redator, peço que tome em consideração a este meu aviso, encaminhando a quem de direito, para que seja "arquivados no serviço de limpeza publica" estes retratos, e já vai tarde...

Sou comerciario, casado nortista e residente em Niteroi — á rua Visc. Uruguai, 231.

Atenciosamente firmo-me — Joaquim Verissimo Ribeiro".

AGUA! AGUA!

Escreve-nos o sr. João da Silva:

"Sr. redator:

E com a alma dilacerada e com verdadeiro e sincero espirito de revolta que eu deixo por instantes os meus afazeres para formular esta queixa, que peço seja publicada em seu conceituado jornal a fim de que o general Gaspar Dutra, dd. presidente de todos os brasileiros, tome suas energicas providencias diretamente sobre os seus apenas "faroleiros, fiteiros" e quejandos funcionarios. Refiro-me á falta dagua que no momento está faltando em toda esta historica e heroica cidade de São Sebastião do Rio de Janeiro. Os chefes de serviços, tambem atribuidos de chefes politicos, publicam pela imprensa em letras garrafais e com reclames, de que está tudo aumentado, para produzir imediatamente mais tantos milhões de litros de agua por segundo... que o Rio agora será a cidade que mais agua tem em todo o mundo, etc. enfim muita propaganda para ter efeito nas futuras eleições, etc. E, no entanto, tudo isto não passa de farol, pois de agua... NERIS, NECA DE AGUA, salvo se os responsaveis se referem á grande massa dagua que existe na nossa majestosa e muito grande baia de Guanabara. Mas convenhamos que isto não está certo, pois a agua da Guanabara nada custou ao povo, pois foi-nos dada por Deus, ao passo que a agua de que o carioca está precisando é doce, não é salgada como a da Guanabara. Acresce ainda que a agua que nos está fazendo falta é nas torneiras. Essa agua que nos tem custado os olhos da cara, tanto em obras suntuarias como em reclames tipo DIP, só para inglês ver. Senhor redator, peço-lhe que ajude o povo nesta emergencia, pois nós já estamos cansados de sofrer fome e agora nos espera o suplicio da sede. Bem sabe o senhor que não é por falta de pessoal nem por falta de dinheiro, pois a repartição de aguas tem tanta gente, apenas para ganhar o dinheiro, que andam uns aos encontrões com os outros, atropelando-se — sem nada fazer, porém para trabalhar... qual nada... todos andam atarefados procurando quem inventou o trabalho para matá-lo, para enforcá-lo. Para terminar, devo acrescentar, para seu governo, que os lugares mais afetados pela incompetencia dos serviços das aguas no presente momento são os bairros de Vila Isabel, Engenho Novo, Meier e Ipanema etc.

Gratissimo pelo grande favor que será prestado á população com este grito de alerta ao general Gaspar Dutra, beija-lhe as mãos, imitando o grande e imenso Mangabeira, o seu menor amigo e criado."

Deixa o Brasil Um Sociólogo Norte-Americano

O ociologo Lynn Smith, acompanhado de sua eposa e de intelectuais brasileiros que o foram despedir, no eroporto

Regressou ontem, aos Estados Unidos, pelo "clipper" da Pan American World Airways, o professor T. Lynn Smith, sociologo norte-americano, catedratico da Universidade de Louisiania e diretor do "Institut of Population Research", da mesma Universidade. O professor Lynn Smith, que é um dos cientistas estrangeiros que melhor conhecem o nossô país, sendo autor do livro "Brazil — Peoples and Institutions" e da "Sociologia da Vida Rural", traduzida para o português pelo professor Artur Ramos, fora convidado pelo Departamento de Geografia da Faculdade Nacional de Filosofia a realizar um curso, no periodo de julho a agosto, para professores de geografia, tendo tambem realizado varias conferencias, em estabelecimentos culturais desta capital. A maior parte dos estudos que realizou sobre o nosso sistema levou-os a efeito durante o tempo em que exerceu as funções de analista agricola da Embaixada dos EE. UU. quando percorreu o territorio nacional em todas as direções, usando todos os meios de transporte. Como sintese de suas observações, acha que as duas primeiras condições para o progresso do Brasil são a revitalização das finanças municipais e a abolição do emprego das queimadas. Para despedi-lo compareceram ao aeroporto catedraticos da F. N. de Filosofia, escritores e educadores.

FAQUEIROS

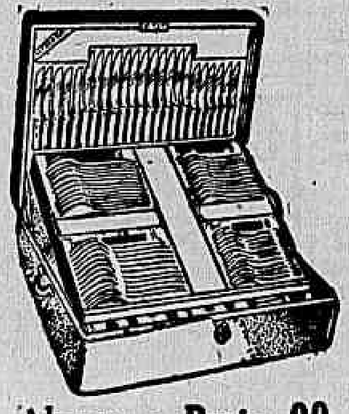

Alpaca e Prata 90
Talheres e artigos finos para presentes
Lojas Brasileiras
Sempre as mais barateiras
73 - AV. PASSOS - 75

FORO MILITAR

O CORONEL ROGACIANO DE MELO NAS MALHAS DE UM PROCESSO

O coronel Rogaciano Correia de Melo, exercendo as funções de chefe de gabinete do comandante geral da Força Policial do Estado de Pernambuco fês, segundo a denuncia, ilegalmente, requisições de oleo Diesel, ás companhias The Calorie Co., Anglo Mexican Petroleum Co e Standard Oil Co., sendo tais réquisições entregues pelo denunciado a Edgar Duarte Ribeiro, comerciante, o qual pagara e o conduzia para Campina Grande, para fins comerciais e industriais. Ainda, o denunciado "para ser ver livre da insistencia do sr. Edgar que queria mais oleo preparou, em papel da Força Policial do Estado um radiograma fazendo inserir no mésmo declarações falsas com o nome do general Horta Barbosa, então presidente do Conselho Nacional do Petroleo.

O processo iniciado em dezembro de 43, esteve um pouco paralisado devido a numerosas diligencias requéridas. Agora o auditor Valdemar Torres da Costa; do Juizo Militar do Recife, vem de julgar a Justiça Militar competente para processa-los e julgá-los com o que não se conformou o representante do Ministerio Publico fundamentando o seu ponto de vista em largas razões. O promotor Jaci Guimarães Pinheiro, entre outras alegações para justificar o seu ponto de vista, diz: "O douto despacho escuda-se no fato de o país encontrar-se em guerra com a Alemanha e a Italia, na ocasião para que o foro especial sinta-se competente no caso. E invoca o art. 7º do Codigo Penal Militar. Ora, essas irregularidades verificadas na Força Publica do Estado alias graves, foram registradas a partir de abril de 1943, o que deu motivo á parte de fls. 11. Que as manobras usadas pelo coronel Rogaciano, conseguindo gasolina e cedendo-a para que fosse vendida, pelo civil Edgar, não se enquadram a hipotese legal de requisições militar já o disse a propria Comissão Central de Requisição em seu parecer de folhas 115".

Finalizando, o promotor recorreu para aquella alta Côrte de Justiça, em cuja secretaria os autos deram entrada sendo distribuidos pelo presidente general Silva Junior ou ministro Cardoso de Castro, para relata-lo e julgá-lo. A competencia ou não do Fôro Especial deverá ser delegada na próxima semana.

A SESSÃO DE ONTEM DO S. T. M.

O Supremo Tribunal Militar, na sessão de ontem, julgou procedente a correição no processo de Mario Ramiro da Silva e outros, para determinar que os sejam remetidos á 1ª Auditoria de São Paulo, para os fins de direito; absolveu Norival Nunes Queiroz; confirmou as condenações de Severino Fernandes de Almeida; João Bonafé, Edson José do Amaral, Adelino Ribeiro do Prado, Aluisio Pereira, Alberto Pereira de Souza; julgou ainda procedentes as correições nos processos de Wilson Gonçalves da Silva, Alcir Chaves Brasil, Geraldo Soares; mandou arquivar o processo de Jota Venturini; e negou provimento ao recurso criminal da promotoria da 1ª A. da R. M. no processo de Amero Cruz.

ALEMÃO EM LIBERDADE

O Supremo Tribunal Militar resolveu, ontem, desclassificar o crime para o art. 124 do Codigo Penal e condenar Herbert Max Karl Ernest Winterstein, comerciante alemão, a quatros anos de reclusão contra os votos dos ministros Cardoso de Castro e Alvaro Vasconcelos que o absolviam, dr. Vaz de Mélo que indeferia o pedido de revisão e Ari Pires que o condenava a dois anos. O réu, segundo informou o advogado Lauro Fontoura, encontra-se preso há mais de 4 anos, razão pela qual providenciou a liberdade do mesmo.

COLCHÕES

Vendas por atacado e a varejo. Compre o seu colchão diretamente na fabrica com grande abatimento Aceitam-se encomendas e reformas para o mesmo dia; levamos mostruario a domicilio. — Rua Santana, 184 — Tel 32-5666

Dr. Paulo Perissé
Varizes — Intestinos — Reto e Anus
Hemorroidas sem operação
Av. Rio Branco, 108-10.º s/1013 Ed. Martinelli
Consultas diariamente das 13 ás 16 — Hora marcada : Fone : 28-4531

Novas Chefias de Serviço na Prefeitura

O Prefeito assinou, ontem, os seguintes decretos: nomeando para exercer em comissão, o cargo de Auditor da Procuradoria da Superintendencia do Financiamento Urbanistico, o oficial administrativo Valter Santos; e interinamente para cargo de professor de curso técnico, Hortencia de Souza Ribeiro. Assinou, tambem, portarias retificando a percepção de vencimentos dos servidores Salvador Logato e Antonio Fogaza da Costa que passarão a corresponder ao padrão 14.

Severo Fournier
MISSA DE 7.º DIA

Raymundo Barbosa Lima, Floriano Nunes Pereira e suas familias, convidam seus parentes e amigos para a missa que mandam rezar amanhã, quarta-feira, ás 10,30, na Candelaria, pelo descanso eterno de seu inesquecivel amigo e grande patriota.

Paschoal Alevato
6.º MES

Finucia Alevato, filhos irmãos convidam todos os parentes e amigos para assistirem á missa de 6.º mês que será rezada, hoje, 3 do corrente, ás 10 horas na Igreja de Santo Antonio. Antecipadamente agradecem.

Generos Alimenticios Nos Nucleos Coloniais de Santa Cruz e São Bento

Os nucleos coloniais do Ministério da Agricultura, em Santa Cruz e São Bento, segundo dados estatisticos apurados pelo Departamento Nacional da Produção Vegetal, produziram, em julho ultimo, generos alimenticios diversos na importancia total de . . . Cr$ 1.584.478.80.

Desse total cabe ao Nucleo Colonial de Santa Cruz a importancia de Cr$ 1.276.768,80 e ao de S. Bento, Cr$ 307.310,00.

No primeiro dos referidos nucleos, a produção maior foi a do aipim, com o total de . . 487.782 quilos, e, em seguida, a do tomate, com 94.030 quilos.

Alcançaram tambem excelente indice, na relação dos generos produzidos, a banana, . . com 49.658 cachos; o leite, com 49.074 litros; o arroz, com . . 38.470 quilos; a batata dôce, com 12.860 quilos; a abobora, hortaliças diversas, milho e pimentão, com mais 10.000 quilos e ainda a laranja com 10.130 caixas.

No nucleo de S. Bento, a produção maior foi igualmente a de aipim, com . . . 130.390 quilos e, depois a da banana com 10.035 cachos. Das produções resultantes (mais de 40 produtos), a maior foi a de leite, com 5.611 litros e a menor a de nabo, com 80 quilos.

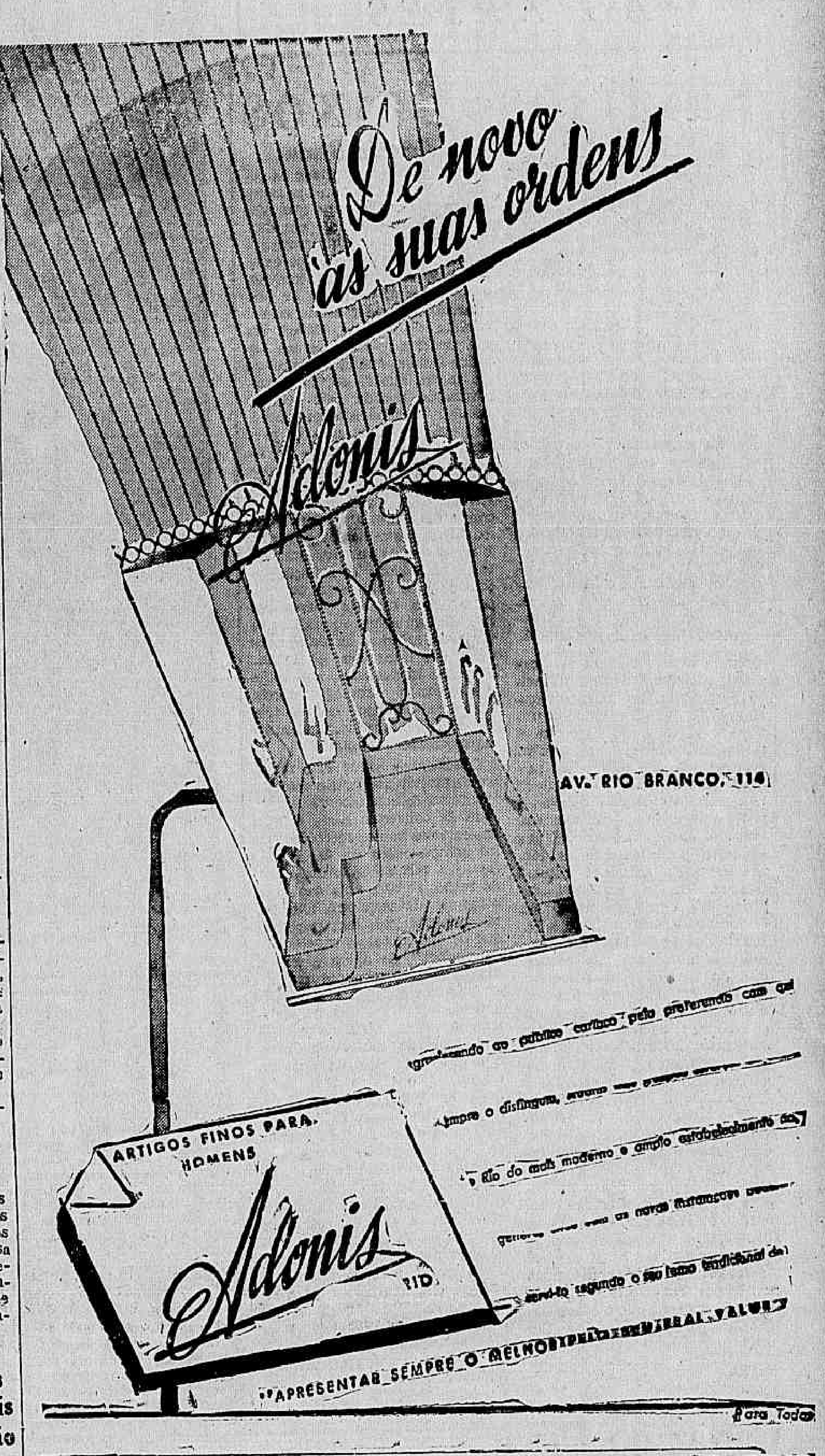

A PEDIDOS

A "EMPREZA BRASILEIRA DE ÁGUAS S. A." AO PÚBLICO

A "Empreza Brasileira de Aguas S.A.", de novo, sente-se no dever — que é, tambem, um direito seu — de vir a publico, para declarar o seguinte:

O engenheiro Edgar Braga, antigo diretor do Departamento de Aguas e presidente da Comissão de julgamento da concorrencia para a construção da segunda linha da adutora Ribeirão das Lages, em entrevista concedida á "A NOITE", sexta-feira ultima, colocou-se em postura indefensavel, alegando:

a) que a EBA não tem competencia técnica, porque entregou os serviços que contratou com a Prefeitura a outras firmas;

b) que esta Empresa tentou corromper membro da referida Comissão, insinuando, além disso, ser ela autora de cartas anonimas endereçadas á sociedade preferida no concurso em questão;

c) que esta Sociedade ofereceu preço global superior ao que consta da sua proposta, em cerca de trinta milhões de cruzeiros, visto como omitiu o calculo do cimento a empregar-se nos berços e ancoragens, atribuindo-lhe a intenção de, mais tarde, ganha a concorrencia, pleitear aumento de preço.

Lamentamos que o presidente da Comissão Julgadora, composta, aliás, de tres funcionarios do aludido Departamento e mais um engenheiro da Prefeitura, para justificar o seu veredictum, tenha fugido, em varios pontos, á questão principal, e tenha preferido o caminho da intriga e da difamação.

Devemos responder-lhe, em atenção á consciencia publica.

Quanto ao item a): a EBA não é empreiteira de obras. E' uma sociedade fundada para estudar e dirigir a construção de obras de sua especialidade. A acusação, aliás, além de tudo, revela inexperiencia e malevolencia. Todo mundo sabe que, em obras como as que foram contratadas pela EBA, a coisa mais natural é o aproveitamento de varios empreiteiros com, cada um, experiencia e idoneidade para os trabalhos materiais de construção;

Quanto ao item b): as arguições ali contidas, além de revelarem da parte do presidente da Comissão Julgadora, evidente paixão e má vontade com a EBA, são absolutamente inveridicas. Tão inconsistentes e frageis se apresentam que qualquer espirito de mediano bom senso, desde logo, isso perceberá.

Quanto ao item c): a Eba calculou o preço do contrato com absoluto rigor e exatidão. Isso consta da nossa proposta. E, mesmo que assim não fosse, está expresso, na nossa proposição, que o nosso preço era Cr$ 201.218.564.00, correndo todos os riscos da execução e excesso de despesas por nossa conta, o que, de logo, afasta do nosso pensamento a intenção que nos quer atribuir.

Assim, como é meridiano, o que pretende o presidente da Comissão Julgadora é malquistar a EBA com a opinião publica e, do mesmo passo, lograr uma justificativa para a decisão dessa Comissão, ainda que com o sacrificio da verdade e da justiça.

— O caso da concorrencia é este, e só este: a Prefeitura abriu concorrencia para a construção da segunda linha adutora do Ribeirão das Lages, em condições identicas á primeira, funcionando, ha cerca de seis anos, sem nenhum contratempo.

A isso se tinham de limitar os concorrentes, e assim procedeu a EBA. A firma concorrente ofereceu, além do que se pediu, uma variante, fora das condições do Edital, com tubos, sistema "Lock-Joint", assentados diretamente no chão.

A Comissão, louvando-se nos preços unitarios, de que fez um quadro com quantidades imaginarias, e não nos globais, que era o que pedia o Edital, chegou á conclusão que o preço global da EBA não era o que, realmente, oferecera, mas, sim, cerca de trinta milhões de cruzeiros mais caro e que o preço global da firma concorrente que era de Cr$ 217.952.726,00, não era precisamente este, mas, sim, cerca de 14 milhões mais barato.

Dando como certos esses numeros, e não os realmente propostos, propôs a experiencia do sistema "Lock-Joint", com a aceitação da variante, pelo preço global (está no seu parecer...) de Cr$ 184.151.471.00, alegando que, dessarte, haveria uma economia de 33 milhões de cruzeiros não sobre a nossa proposta, senão sobre o preço global oferecido pelo nosso concorrente. Tal economia, entretanto, equivaleria apenas a trabalho não feito, e seria obtida em detrimento da segurança da obra e sem o necessario estudo previo do solo, que justificasse a ausencia das fundações exigidas no Edital para toda a obra, pois que, se esse estudo tivesse sido feito, uma variante como a que foi aceita teria sido permitida, dentro do regulamento do concurso, o qual exigia condições identicas á primeira linha adutora, com berços e ancoragens.

Esse é o problema moral, juridico e técnico que se apresenta nessa concorrencia. Tudo o mais é confusão e tumulto.

A EBA interpôs recurso da decisão da Comissão Julgadora para o Excelentissimo Senhor General Presidente da Republica, e aguarda, confiante, a sua decisão, que será, como sempre, a da mais perfeita justiça.

Deve salientar a EBA que nenhuma participação tem em qualquer publicação a respeito do assunto. A sua palavra trará, sempre, a sua chancela, com a assinatura do seu presidente.

E' só o que tem a acrescentar, repetindo que se recusará a qualquer polemica, só vindo a publico para defender-se, como o está fazendo, de acusações que mereçam resposta pronta e definitiva.

Rio de Janeiro, 2 de setembro de 1946.

IVENS DE ARAUJO
Presidente

Mensagem do General Eisenhower ao Ministro Armando Trompowski

Ao major brigadeiro Armando Trompowski, titular da Aeronautica, o general Dwight Eisenhower dirigiu de Washington a seguinte mensagem: "A oportunidade que tive de visitar o Ministerio da Aeronautica e o Campo dos Afonsos causou-me um dos mais intensos prazeres da semana que passei no Brasil. Foi uma grande honra para mim, receber de vossas mãos uma condecoração brasileira, autorizada pelo presidente, enquanto que os momentos, por demais breves, que passei na Escola de Aeronautica dos Afonsos foram para mim repletos de interesse. A vós, e a todo o pessoal da Força Aerea Brasileira, estendo os meus melhores votos de sucesso no futuro. Permiti-me agradecer-vos novamente a vossa cortesia, enviando-me a pasta com fotografias, e especialmente a vossa. — Sinceramente (as.) Dwight Eisenhower".

DESPERTE A BILIS DE SEU FÍGADO...
e saltará da cama disposto para tudo

Do fígado deve fluir para os intestinos, aproximadamente, um litro de suco biliar por dia. Se êste suco não correr livremente, V. não pode digerir bem os alimentos e êstes fermentam nos intestinos. Então sobrevem a sensação de fartura, seguida pela prisão de ventre. V. se sente deprimido, desanimado e de mau humor. V. precisa das Pílulas Carter para o Fígado, para fazer com que êsse litro de suco biliar corra livremente e V. se sinta realmente bem. Compre um vidro hoje mesmo. Tome-as conforme as instruções. São eficazes para fazer a bilis fluir livremente. Peça Pílulas CARTER para o Fígado. Tamanho econômico: Cr$ 3,50.

RAIOS X
Exames radiologicos em residencia
Drs. Victor Côrtes e Renato Côrtes
Diariamente das 9 ás 12 e 14 ás 18 horas
R. Araujo Porto Alegre, 70-9.º andar
TEL. 22-5330

DR. NELSON CONY
Medico-Operador
R. SEN. DANTAS, 20-13.º and. Salas 1306/9 — Fone 22-1776
3.ª, 5.ª, sab. das 15 ás 18 hrs.

Dr. Emygdio F. Simões
DO HOSPITAL DO SERVIDOR DA PREFEITURA
Clinica Geral — V. Urinarias
Rua General Caldwel, 310
Tel. 22-0222 — Das 17 ás 19

Lojas e Escritorios
CENTRO
VENDE-SE com financiamento de 70 %
para entrega imediata. Ótimo emprego de Capital — INFORMAÇÕES —
Seção de Vendas
BANCO HIPOTECARIO LAR BRASILEIRO S. A.
Rua do Ouvidor, 90 - 2.º andar
Telefone 23-1823 com o
Sr. GUIMARÃES

A Livraria do Globo apresenta
O NOVO ROMANCE DE
Ivan Pedro de Martins
autor de
FRONTEIRA AGRESTE

FILIAL DA LIVRARIA DO GLOBO
RUA ALEXANDRE MACKENZIE, 127-B — RIO DE JANEIRO

AS ARTES

Salários Baixos

Antonio Bento

O Brasil ainda não se pode dar ao luxo de possuir grandes orquestras sinfonicas como as da Europa e dos E. Unidos. O nosso é ainda um país pobre, com uma minoria de ricos e uma imensidade de gente pauperrima, que vive de salarios baixos. Nos Estados Unidos, há magnatas que abrem os seus cofres e fazem grandes coleções de quadros, patrocinam universidades, institutos de arte e financiam orquestras. Aqui, a situação é diferente. Os milionarios portugueses, enriquecidos no comercio, não gostam em regra das coisas de arte. Têm uma vida dura de trabalho, sempre alheios ás preocupações de ordem cultural. Quando muito, deixam apolices e modestos donativos em dinheiro para asilos ou casas de caridade. Por outro lado, o publico que frequenta concertos é muito limitado, mesmo entre os intelectuais, que são todos pobres. Não é isso o que acontece nas grandes cidades européias e norte-americanas — nestas, sobretudo, onde a assistencia aos concertos tem crescido de forma impressionante nos ultimos tempos, em consequencia do prodigioso desenvolvimento da radiodifusão. Assim, pode a N. B. C. dar-se ao luxo de organizar a mais cara das orquestras do mundo, com Toscanini na regencia, auxiliado por um corpo brilhante de professores e virtuoses de renome. Estes comentarios vêm a proposito das declarações que o maestro Eugene Ormandy acaba de fazer em Filadelfia com referencia aos salarios baixos pagos aos componentes da O. S. B. Recebendo mil a mil e quinhentos cruzeiros mensais, esses artistas têm de ganhar a vida em outros biscates, nos clubes e cabarets, tocando em pequenas orquestras destinadas á dança. Assinalou ainda o maestro norte-americano que os musicos da Orquestra Sinfonica do Chile recebem mais do que o dobro dos salarios brasileiros, não lhes sendo permitido tocar em outras orquestras. A observação de Ormandy é verdadeira, mas tambem nos Estados Unidos os salarios são baixos para os musicos profissionais, tanto que, ainda na ultima semana, um despacho de Nova York trouxe a noticia de uma greve dos componentes de orquestras, com reivindicações de aumento de vencimentos. E todos ainda se recordam da situação dificil em que ficaram os musicos dos Estados Unidos, com o desemprego em massa que se seguiu á mecanização trazida pelo cinema falado. Desapareceram então as orquestras das salas de projeção e espera de todos os cinemas, fenomeno logo acompanhado do aperfeiçoamento das vitrolas, que substituiram os conjuntos orquestrais em tantos hoteis, restaurantes e "bars". É certo que os salarios brasileiros são baixos. A inflação — como já foi dito — é um paraiso para os que vivem de lucros e um inferno para os que vivem de salarios, inclusive para todas as categorias de trabalhadores intelectuais, que estão atravessando tempos dificeis, tendo de arranjar dois e três empregos no minimo, do contrario morrerão de fome.

Gostaria de saber se o maestro Ormandy atribuiu o relativo insucesso de sua recente temporada de concertos nesta capital aos salarios baixos recebidos pelos componentes da O. S. B. Se o fez, talvez não tenha de todo razão, embora seja certo que a temporada deste ano, toda feita no Municipal, tem impedido que os concertos, os espetaculos de "ballet", de opera e de comedia transcorram com o apuro ou pelo menos com a normalidade desejavel. Ainda há algumas semanas, parte do publico que comprou localidades para um dos concertos de Sandor, encontrou o teatro fechado á hora marcada. O recital só começaria mais de meia hora depois, pois o palco estava ocupado com um ensaio de opera.

Não há duvida que as observações de Eugene Ormandy não farão subir aqui os salarios, que obedecem a fatores estranhos aos nervos, ás simpatias e prevenções dos maestros. Contudo, a temporada deveria ser melhor organizada, a fim de que não se repetissem os maus espetaculos, resultantes da deficiencia de ensaios, tanto nos concertos sinfonicos como nos demais espetaculos realizados no Teatro Municipal.

A senhorinha Flora de Morgan Snell e o embaixador de Portugal, sr. Pedro Pereira. (Foto "Sombra")

Cartaz do Dia

CAPITOLIO (Seções Passatempo) — "Frio Siberiano" (Comedia do Gordo e o Magro). — "Com esta Traça não se Troça" (Desenho) — "Viva o Mexico" (Miniatura) — "Cidade Deserta" (Desenho Colorido) — Novos episodios do "Agente Secreto X-9" — Noticias internacionais. A partir de 10 horas da manhã

SAO PAULO — "Beau Geste" com Gary Cooper e Ray Milland — A's 2 — 4 — 6 — 8 e 10 horas.

IMPERIO — "Noites de Farra" com Maria A. Pons. — A's 2 — 4 — 6 — 8 e 10 horas.

METRO PASSEIO — "Longe dos Olhos" com Robert Donat. — A's 2 — 4 — 6 — 8 e 10 horas.

ODEON — "A Vingança da Mulher Aranha" e "Estranha Conquista". — A's 2 — 4.30 — 7 e 9.30 horas.

PALACIO — "Paixão de Zingaro" com Charles Boyer e Loretta Young — A's 2 — 4 — 6 — 8 e 10 horas.

PATHE' — "Sua Alteza e o Groom" com Heddy Lamarr. — A's 2 — 4 — 6 — 8 e 10 horas.

PLAZA — "Farrapo Humano" com Ray Milland. A's 2 — 4 — 6 — 8 e 10 horas.

PARISIENSE — "O Ninho da Serpente" com Fred Mac Murray. — A's 2 4 — 6 — 8 e 10 horas.

REX — "Idolos da Broadway" e "A Chantagista". — A's 2 — 4 — 6 — 8 e 10 horas.

SAO LUIZ — "Casablanca" com Humphrey Bogart e Ingrid Bergman. — A's 2 — 4 — 6 — 8 e 10 horas.

VITORIA — "O Ebrio" com Vicente Celestino — A's 2 — 4 — 6 — 8 e 10 horas.

METRO COPACABANA: — "A Ultima Porta". As 2 — 4 — 6 — 8 e 10 horas.

IPANEMA — "Duas Almas se Encontram" e "O Clube dos Namorados". — A's 2 — 4.30 — 7 e 9.30 horas.

ROXY — "Noites de Farra". — A's 2 — 4 — 6 — 8 e 10 horas.

ASTORIA — OLINDA — STAR — "O Ninho da Serpente" com Fred Mac Murray — A's 2 — 4 — 6 — 8 e 10 horas.

RITZ — "Farrapo Humano" com Ray Milland — A's 2 — 4 — 6 — 8 e 10 horas.

CARIOCA — "Choque" com Vicente Price — A's 2 — 4 — 6 — 8 e 10 horas.

RIAN — "Choque" com Vicente Price — A's 2 — 4 — 6 — 8 e 10 horas.

AMERICA — "O Galante Mr. Deeds" com Gary Cooper. — A's 2 — 4 — 6 — 8 e 10 horas.

DR. JOSE' DE ALBUQUERQUE

Membro efetivo da Sociedade de Sexologia de Paris

DOENÇAS SEXUAIS DO HOMEM
RUA DO ROSARIO, 98
De 1 ás 7

O CINEMA

O Diretor Geral da Metro no Brasil, Sr. Adolph Wallfisch, Visitou os Estudios Daquela Corporação Em Calver City

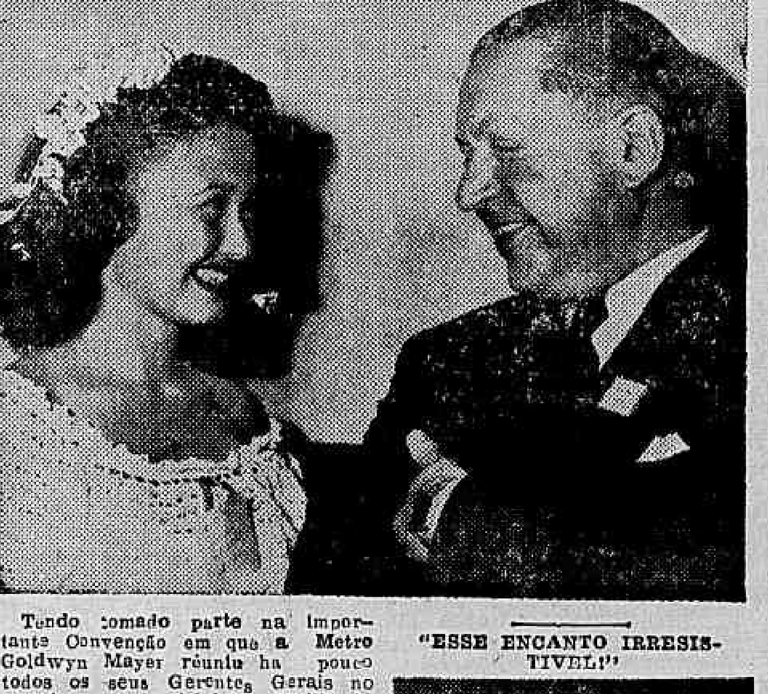

Tendo tomado parte na importante Convenção em que a Metro Goldwyn Mayer reuniu no Rio todos os seus Gerentes Gerais no exterior, o sr. Adolph Wallfisch atual diretor geral da Metro no Brasil, teve ocasião de visitar, em Culver City, os grandes Metro Goldwyn Mayer Studios, onde assistiu a interessantes trabalhos de filmes que constituirão a proxima grande temporada M. G. M. Um dos mais interessantes "sets" visitados foi o de "Romance no Mexico" (Holiday in Mexico, filme em technicolor que além de Waltr Pidgeon, José Iturbi e Ilona Massey, apresenta a novel e encantadora Jane Powell cantora de grandes meritos, a quem vemos no cliché acima com o sr. Adolyh Wallfisch.

* * *

OS ARTISTAS JOVENS VIVENDO UMA HISTORIA DE ESTUPENDA INTENSIDADE EM "ENVOLTO NA SOMBRA"

Lucille Ball e Mark Stevens formam um casal fascinante em "Envolto na Sombra", um drama absorvente que a 20th. Century-Fox vae apresentar no Palacio a seguir.

Todo o elenco de "Envolto na Sombra" foi cuidadosamente escolhido. Lá estão ainda William Bendix, tenebroso e impressionante, a encarnação da maldade fria e requintada Cathy Downs, uma nova beleza da tela e Jurt Krueger. O filme teve a direção de Henry Hathaway.

"ESSE ENCANTO IRRESISTIVEL"

Joan Fontaine

Joan Fontaine, Mark Stevens, Rosemary De-Champ, Arline Judge, Wally Brown Henry Morgan, Mary Treen, Queenie Smith, Babby Briscoll, Erskine Sanford, Doreen McCona são os principais interpretes de "Esse Encanto Irresistivel!" (From this day forward), baseado na novela "All bridas are beautiful" de Thomas Bell, que foi produzido por William Pereira e dirigido por John Barry. "Esse Encanto Irresistivel!" é uma comedia dramatica muito humana e muito encantadora, que a RKO Radio apresentará nos cinemas Plaza — Astoria — Ritz — Star e Primor, a partir de sexta-feira próxima!

O TEATRO

OS CENARIOS DE "ANA" CHRISTIE"

Dulcina e Odilon vão lançar um novo cenografo, um técnico em cenografia, austriaco — Hans Saches, realizador dos cenarios de "Ana Christie", cuja "avant-premiere" será quinta-feira proxima, dia 5 de setembro, no Regina, ás 20.30 horas.

Pela primeira vez, Hans Sachas vai pôr á prova as suas qualidades de cenotécnico no Brasil.

A grande peça de Eugène O'Neill obedece á seguinte distribuição, segundo as entradas em cena: Johnny-Renato Restier; Cris Christofersen-Graça Melo; Marta-Conchita de Morais; Ana Christie — Dulcina; e Mat Burke — Odilon.

Hoje, em seus ultimos espetaculos, ás 15 horas, vesperal, e á noite, ás 20 e 22 horas, ainda "Avatar", de Genolino Amado.

A CINELANDIA DA' A NOTA ALACRE DE 1946

Está sendo esperada com verdadeira ansiedade a proxima estréia do celebre e inconfendivel ilusionista, "Rocambole", e sua companhia de mistérios e atrações, que terá lugar no teatro Gloria, amanhã, ás 4 horas da tarde e 9 da noite.

A procura de bilhetes para estes extraordinarios espetaculos, onde presidem o luxo deslumbrante, originalidade, humorismo de bom gosto, dinamismo e variedade, demonstra o interesse que o nosso publico está tomando por esta estréia, que será a nota brilhante e alacre da nossa Cinelandia, na temporada teatral de 1946.

DOIS NOIVADOS NO MEIO TEATRAL

— Joice de Oliveira, da Companhia Jaime Costa, foi pedida em casamento pelo aviador militar A. Rubem Nascimento.

— Ontem ficou noiva a gentil estrela do Recreio Renata Fronzi.

A MENTIRA TEATRAL

O deputado Afonso de Carvalho muito tem feito pelo teatro na Constituinte.

VOCE SABIA

que a permanencia da peça do Recreio tem influido na falta de carne de porco no Rio?

COISAS QUE INCOMODAM

O quisto, que é a arma secreta do Danilo de Oliveira.

O FILME DE HOJE

D. PEDRO — "Eu te esperarei" — Maria do [illegible]

O CARTAZ DO DIA

MUNICIPAL — Fechado.
REGINA — Fechado.
SERRADOR — "Claudia", comédia, ás 20 e 22 horas.
GINASTICO — "Desejo", drama, ás 21 horas.
FENIX — "Ternura", comédia, ás 21 horas.
GLORIA — Fechado.
RIVAL — "A viuva dos cachorros", comédia, ás 20 e 22 horas.
JOAO CAETANO — "Coração materno", opereta, ás 20 e 22 horas.
RECREIO — "Não sou de briga", revista, ás 20 e 22 horas.
CARLOS GOMES — "Sonho Carioca", revista, ás 20 e 22 horas.
REPUBLICA — "Chang", ás 21 horas.

O COMENTARIO DA NOITE

Discutia-se numa roda onde se encontravam criticos, artistas e empresarios o custo fabuloso da peça do Carlos Gomes, onde ha quadros nos quais foram dispendidos mais de cem contos e cuja montagem atinge a seiscentos, quando o Cunha Filho, que é um mão aberta disse:

— Vocês sabem de uma coisa? O negocio vai "preto". Imaginem que meio quilo de alfinetes já está custando quatorze cruzeiros!

RADIO

CURSO DE FONOLOGIA EXPERIMENTAL

Não é demasiado encarecer a necessidade no "broadcasting" brasileiro de uma equipe de locutores, conscia dos seus deveres profissionais, trabalhando com justeza, inflexionando com exatidão, enfim, transmitindo aos sintonizadores um vocabulario escorreito.

Nessa obra de aculturação das massas, o "speaker" tem um papel preponderante porque, a sua voz, conduzindo programas dos mais diversos matizes, chega aos mais longinquos recantos do país, levando ás populações de todos os gráus de instrução, — de mistura com melodias e ruidos — noções elementares de linguajar, de gramatica e de conversação. No trabalho de divulgação do pensamento das metropoles, o "speaker" é o centro irradiador de um material que será usado depois na vida cotidiana dos sintonizadores.

• • •

Por essas razões que acabamos de expor, cresce de importancia o "Curso de Fonetica Experimental" que vem de ser ministrado aos locutores e professores da Radio Roquete Pinto. Devido ao interesse alcançado, a emissora do Edificio Andorinha resolveu iniciar outra serie daquele curso, dirigido pelo professor Candido Jucá Filho — dessa vez inteiramente dedicado aos locutores dos prefixos comerciais da cidade.

Esse novo ciclo de palestras destina-se a vulgarizar a fisiologia do aparelho fonador, a familiarizar os interessados com a perfeita articulação dos fonemas, de sorte que se possam indicar os remedios ás articulações defeituosas e que se possam substituir os fonemas improprios por aqueles que a técnica aconselha. Esse curso tambem difundirá aos seus frequentadores uma notação fonetica adrede preparada para enviar silabadas e que dê aos locutores a segurança necessaria á boa pronuncia de palavras estrangeiras.

• • •

E aí está mais um trabalho meritorio da P.R.D.5, que se pode juntar aos serviços relevantes que a estação de Maciel Pinheiro vem prestando á cultura do nosso povo.

BRAGA FILHO

Luciano Mauricio, que nas horas vagas se dedica á pintura, foi convidado para fazer diversos cenarios de um ballado biblico do "Original Ballet Russe" para os proximos espetaculos daquele conjunto no Metropolitan House.

— Chiquinho Sales, redator da P.R.E.3, escreveu os dialogos da proxima revista musical de Chianca de Garcia "Volta ao Mundo", a ser encenada no Teatro Carlos Gomes.

— A Radio Roquete Pinto lançará no mês de outubro vindouro, um programa inteiramente dedicado ás atividades de aviação e aeromodelismo, como parte integrante das festividades da "Semana da Asa".

— Julio Atlas está propenso a deixar o "cast" da Radio Mayrink Veiga, onde não vem encontrando grandes recursos técnicos para a confecção dos seus broadcasts. A proposito, o elenco de radio-teatro da P.R.A.9 é composto de 8 elementos. Loooogo...

— Pedroca, dirigente de um conjunto orquestral da Radio Mauá, recebeu um convite para atuar em algumas emissoras francesas e "boites" da Cidade Luz. Está assuntando...

— Consta que Carlos Galhardo deixará tambem a familia mayrinkiana, mudando-se para a equipe da Radio Nacional. Raul Brunini pensa em se desligar da P.R.E.3, transferindo-se para a Tupi. O problema está na multa, que é de 24 mil cruzeiros...

REGISTO

ANIVERSARIOS

Fazem anos hoje:

SENHORES: — cap. Belmiro Bretas Duarte; deputado Nereu Ramos e dr. Mario Camara.

MENINA: — Miriam, filha do sr. Manuel Ribeiro e da sra. Maria Rodrigues Ribeiro.

CASAMENTOS

Realizar-se-á depois de amanhã, ás 17 horas, na igreja do Sagrado Coração de Jesus, á rua Benjamin Constant, da senhorinha Déa Alvarez Ribeiro, filha da sra. Olga Alvarez Ribeiro, com o dr. Rubem Dinard de Araujo.

— Será realizado, quinta-feira proxima, ás 17.30 horas, na igreja de N. S. da Gloria do Outeiro, o enlace matrimonial da senhorinha Silvia Darci Leão Veloso, filha do sr. Hildegardo Leão Veloso, com o industrial Jorge de Carvalho Brito Davis, filho da sra. Elisa de Carvalho Brito.

FESTAS

CENTRO PAULISTA — No proximo dia 7 do corrente, baile comemorativo da Independencia do Brasil, das 23 ás 3 horas. Traje a rigor.

VIAJANTES

Pelos aviões da Aerovias Brasil embarcaram, hoje, os seguintes passageiros:

PARA S. PAULO E CURITIBA: — ás 9 horas, Pedro Haass, Kenneth Zinn, Henda Platm Benzion Wilter, João Cechi, Miguel M. Rocha, Jean Bize, Mario Leal, João Reis, Frederico Muller, Stuart Brown, Italo Pelizi.

PARA B. HORIZONTE: — ás 8 horas, Solange Braga, Samuel Mussbaun, Helio Brun, Olarico Gomes, Samuel Araujo, Mary Oliveira, Olegario Mesquita, Rubens Berqueman, José Felipe, Renato Santos, Neusa Santos, Oliveiros Furtado, Paulo Nascimento Norberto Rocha, Osvaldo Lira.

PARA PORTO ALEGRE: — ás 6.45 horas — Jaime Boavista, Guaraci Costa, Paulo Gama, Valter Haase.

PROCEDENTES DE PORTO ALEGRE: — Chegam hoje os seguintes passageiros: — Fausto Freitas, Castro Neto, Alfredo Leite, José Gonçalves da Silva, Werner Graetzer, Frederico G. Smith, Oscar Frederico Admas, Rui Carneiro, Nair C. Carneiro, Valdemar Codevila, Zelio Rocco, Lawrence Kelly.

FESTAS

O CLUBE GINASTICO PORTUGUES realizará, sabado proximo, das 23 ás 4 horas, festa comemorativa da data da Independencia do Brasil.

ENTERROS

No cemiterio de Inhauma foi sepultado, ontem, ás 16 horas, a sra. Maria José da Silva.

MISSAS

Serão celebradas hoje:

— Do sr. Joaquim Vieira Soares, ás 10 horas, no altar-mór e outros altares da igreja da Candelaria.

— Na igreja do Mosteiro de São Bento, ás 9.30 horas, do sr. Benjamin Pompeu Pinto Accioli.

— Da sra. Adona Farah será rezada missa de 7º dia, ás 9.30 horas, na igreja de São Basilio.

— Do sr. Antonio José Lopes, ás 10 horas, na Catedral Metropolitana.

— No altar-mór da igreja de Nossa Senhora da Conceição e Boa Morte, da sra. Julia Lira Monteiro.

— Do jovem Enio Vieira de Magalhães Serejo, ás 8 horas, na capela do Colegio Interno São José.

— Do sr. José Spolidoro Sobrinho, ás 9.30 horas, na matriz de São Francisco Xavier.

LOUÇAS

SALDOS DE BALANÇO

A Confiança

79 — Uruguaiana — 79

DIA ASTROLÓGICO

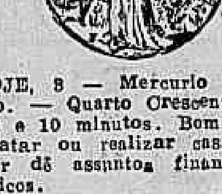

HOJE, 3 — Mercurio entra em Virgo. — Quarto Crescente, ás 11 horas e 10 minutos. Bom dia para contratar ou realizar casamento e tratar de assuntos financeiros ou juridicos.

ACONTECERA' HOJE, AO LEITOR:

Seguem-se as possibilidades felizes ou não de hoje, com horas e numeros favoraveis para os leitores nascido em qualquer dia, mês e ano dos periodos abaixo:

PARA OS NASCIDOS:

ENTRE 22 DE DEZEMBRO E 20 DE JANEIRO: — Animo equilibrado; boas associações pela manhã. Exito em todos os empreendimentos. 8, 9 e 10; 44, 54 e 55. (hs. e ns.)

ENTRE 21 DE JANEIRO E 18 DE FEVEREIRO: — Incompreensão, désdita, saude precária e procedimento incorreto. Pela manhã, haverá possibilidades. 7, 10 e 12; 14, 38 e 48. (hs. e ns.)

ENTRE 19 DE FEVEREIRO E 20 DE MARÇO: — Confusão psiquica e aborrecimentos intimos. 6, 13 e 14; 33, 40 e 41. (hs. e ns.)

ENTRE 21 DE MARÇO E 20 DE ABRIL: — Contrariedades domesticas, ansiedade, discussões com amigos e ameaça de acidentes. 5, 15 e 16; 32, 42 e 52. (hs. e ns.)

ENTRE 21 DE ABRIL E 20 DE MAIO: — Irritação, perfidia de falsos amigos e intoxicação organica. 4 17 e 18; 22, 53 e 63. (hs. e ns.)

ENTRE 21 DE MAIO E 21 DE JUNHO: — Estranhas visões, perigo de perdas no jogo ou em especulações 1, 2 e 3; 10, 20 e 30. (hs. e ns.)

ENTRE 22 DE JUNHO E 22 DE JULHO: — Preocupação com a saude, pela manhã; noticias alviçareiras á tarde; a noite será de médo infundado. 19 20 e 21; 37, 56 e 66. (hs. e ns.)

ENTRE 23 DE JULHO E 23 DE AGOSTO: — Contrariedades, discussões e noticias contrarias. 22, 23 e 24; 18, 19 e 20. (hs. e ns.)

ENTRE 24 DE AGOSTO E 22 DE SETEMBRO: — Disposições para o jogo e para atos pouco dignos. 7, 9 e 11; 34 90 e 92. (hs. e ns.)

ENTRE 23 DE SETEMBRO E 22 DE OUTUBRO: — Tendencia para o extrémo em todas as atividades. 13, 22 e 23; 13, 16 e 17. (hs. e ns.)

ENTRE 23 DE OUTUBRO E 22 DE NOVEMBRO: — Saude abalada, perigo de entoxicação, males dos rins e do aparelho respiratorio. 14, 16 e 18; 32, 34 e 36. (hs. e ns.)

ENTRE 23 DE NOVEMBRO E 21 DE DEZEMBRO: — Dia cabuloso e pequenos prejuizos e desavenças com o outro sexo. 16, 17, e 28; 41, 71 e 86. (hs. e ns.)

Menu do dia

ALMOÇO:
Pescadinha frita.
Salada de alface.

* * *

Pato assado
Puré de castanhas.

* * *

Pudim de queijo.

* * *

JANTAR:

* * *

Sopa de lentilhas.

* * *

Vatapá de galinha (1).

* * *

Figado com molho Madeira (2)

* * *

Arroz simples.

* * *

Pudim de laranja.

* * *

(1) VATAPA' DE GALINHA: — Depois de limpa e partida em pedaços, leve a galinha a refogar em um pouco de gordura com cebola batidinha e sal com alho. Junte-lhe depois agua e cheiro verde, o suficiente para ela cozinhar. Cozida a galinha, tire as carnes dos ossos picando-os bem, tempere com pimenta do reino, junte-lhe o leite de um coco e o caldo em que ela foi cozida, engrossando-o com farinha de arroz. No momento de tirar do fogo junte duas colheres de azeite dendê, previamente aquecido em banho-maria. Não deixe ferver depois de juntar o azeite. Sirva com angu' de farinha de arroz.

* * *

(2) FIGADO COM MOLHO MADEIRA: — Corte o figado em bocadinhos, depois de lhe ter tirado as nervuras; deixe-o de molho em caldo de limão sal com alho e pimenta durante alguns minutos; depois frite-os em manteiga até que os pedaços fiquém corados. Prepare um molho com uma colher de manteiga, salsa, tomate, sal e uma colher de farinha de trigo. Cozinhe nesse molho os pedaços de figado, mexendo sempre. Pouco antes de retirar do fogo acrescente ao molho 2 calices de vinho Madeira seco, 1 concha de caldo ou de água e deixe ferver mais um pouco para que o molho se encorpore mais. No momento de levar á mesa junte salsa picadinha.

IMPERIO — FONE 22.9348
ROXY — FONE: 27.8245
HOJE — Horario 2-4-6-8-10
Columbia apresenta
NOITES DE FARRA
NOCHES DE RONDA
com RAMON ARMENGOD
SUSANA GUIZAR
MARIA ANTONIETA PONS
EMMA ROLDAN
LUIS G. BARREIRO
Um festival de canções de Agustin Lara
ACOMP. COMPLEMENTOS NACIONAIS

PASSEIO METRO — TELS. 22-6490 E 6140
METRO COPACABANA — TEL. 47-2720
METRO TIJUCA — TEL. 48-9970
PERFEITO AR CONDICIONADO PARA SEU BEM-ESTAR
½ DIA-2-4-6-8-10 HS. — HOJE — 1.30-3.30-5.40-7.50-10 HS.

Detestavam-se... mas com muito amor!
ROBERT DONAT
DEBORAH KERR — ANN TODD
Longe dos Olhos
Dirigido e Produzido por ALEXANDER KORDA
NAC.: IMAGENS DO BRASIL - 32

APRESENTAÇÃO Metro Goldwyn Mayer
A ULTIMA PORTA
(THE LAST CHANCE)
NACIONAIS: IMAGENS DO BRASIL - 30-31

METRO-PASSEIO — 5ª FEIRA
ELA VIVIA PARA O ODIO E A VINGANÇA! Era o "Demonio de Rosto Marcado"...
JOAN CRAWFORD
Um rôsto de mulher
(A WOMAN FACE)
MELVYN DOUGLAS - CONRAD VEIDT
FILME METRO - GOLDWYN - MAYER

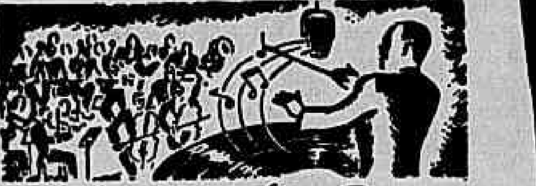

Ondas Musicais
HOJE das 13 ás 14 hs pelas Emissoras:
Rádio Tamoio
Rádio Jornal do Brasil
Rádio Nacional
Rádio Cruzeiro do Sul
Rádio Mauá
Rádio Globo
Rádio Mayrink Veiga
Rádio Guanabara
apresentarão
O programa n.° 403 constituido das seguintes peças em gravações:
CÉSAR FRANCK: 1.° movimento da sinfonia em Ré menor (Pierre Monteux);
DEBUSSY: La Mer - Dialogue du vent et de la mer (Koussevitzky);
CHOPIN: 2.° movimento do Concêrto para piano e orq., em Mi menor (Rubinstein-Barbirolli);
STRAVINSKY: Nupcias - Cênas II e III (Stravinsky);
PROKOFIEFF: "Amor das Três Laranjas" - Marcho e Scherzo (Koussevitzky).
OFERTA — todas as 3as feiras — da COMPANHIA de CARRIS, LUZ e FORÇA do RIO de JANEIRO Ltda

ADVOCACIA TRABALHISTA
NAPOLEAO FONYAT
Carmo, 65, 4.° — 43-8188

Regressa aos EE. UU. o Presidente do Conselho de Cooperação Interamericana

Retornou, ontem, aos Estados Unidos, a bordo do "clipper" da Pan American World Airways, o sr. Berent Friele, presidente do Conselho de Cooperação Interamericana, com sede em Nova York. O antigo representante no Brasil do Coordenador de Assuntos Interamericanos permaneceu cerca de cinco semanas no nosso país, em missão do organismo que dirige.

ANTIGUIDADES
Compram-se pratarias, porcelanas, pintura, joias, marfins, cristais, moveis de jacarandá ou cedro. Pagamos o valor da antiguidade.
CASA ANGLO AMERICANA ANTIGUIDADES LTDA.
Assembléia, 73 — Tel. 22-9664

Reunião de Inspetores de Alunos

São convidados, por nosso intermédio, todos os inspetores de alunos das escolas municipais para a reunião que se realizará, hoje, dia 3 ás 17 horas, na sede do Centro dos Professores Técnicos Secundários, com sede na Praça Tiradentes, 60, 3° andar, gentilmente cedida, a fim de tratar das legitimas aspirações da classe.

Encarece-se a presença de todos os interessados.

Dr. Newton Motta
Medico
DOENÇAS DE SENHORAS — OPERAÇÕES — PARTOS
Consultorio: Av Rio Branco, 128 s/515
TEL 42-6468
Consultas das 9 ás 12

Conferencias

PROF. GERMAIN BAZIN — Amanhã, ás 17 horas, na A. B. I., sobre "Sentimento de espaço na pintura moderna: Braque e Bonnard".

— REV. G. U. KRISCHKE — Dia 7, ás 10 horas, na igreja do Rédentor, oficio civico-religioso sobre o tema: "O dia da Patria".

Preferia morrer a viver sem honra!
GARY COOPER
BEAU GESTE
RAY MILLAND
ROBERT PRESTON
Brian Donlevy
Susan Hayward
Paramount — HOJE
SÃO CARLOS

PLAZA-PARISIENSE
ASTORIA-OLINDA-RITZ-STAR
HOJE — HORARIO 2-4-6-8-10 HORAS
FRED MacMURRAY em O NINHO DA SERPENTE
Improprio para Crianças até 10 anos
"Murder, He Says"
Helen Walker
Marjorie Main
Jean Heather
Porter Hall
Peter Whitney
Mabel Paige
Barbara Pepper
"— Se vocês querem mesmo ver algo de "diferente" em matéria de filmes, não percam esta interessantissima farsa-mistério!"
M. A. R.
COMPLEMENTOS NACIONAIS
UM FILME DA PARAMOUNT, A MARCA DAS ESTRELAS

Diplomatas da França e da Argentina Em Viagem

Procedente de Buenos Aires, retornou, ontem, pelo "clipper" da Pan American World Airways, o sr. Michel Camaret, segundo secretario da Embaixada da França nesta capital. Com destino a Buenos Aires, partiu o dr. Hector Ghiraldes, ex-embaixador da Argentina no Mexico.

Será Amanhã a Posse do Novo Diretor do SIP

Em vista de ter o ministro Negrão de Lima de se ausentar hoje desta cidade, a posse do jornalista Americo Palha, no cargo de diretor do Serviço de Identificação Profissional, realizar-se-á amanhã, ás 16 horas e meia no gabinete daquele titular.

amanhã
Um filme diferente apresentando um novo e sensacional galã!
PALACIO
MARK STEVENS
LUCILLE BALL
CLIFTON WEBB
UM FILME ESTRANHO COMO UMA OBCESSÃO!
IMPROPRIO 14 ANOS
ENVOLTO NA SOMBRA
"DARK CORNER"

CHARLES BOYER
LORETTA YOUNG
HOJE 2-4-6-8-10
ULTIMO DIA!
REVIVENDO UM GRANDE ROMANCE EM
Paixão de Zingaro
BELANDIA JORNAL
CANAVAN

RIAN — HOJE 2-4-6-8-10 — CARIOCA — FONE 28-8178
VINCENT PRICE
O NOTAVEL INTERPRETE de O SOLAR de DRAGONWYCK
LYNN BARI
Choque
IMPROP. 18 ANOS
NO PROGRAMA: SENSACIONAL REPORTAGEM da A MARCHA DO TEMPO "O PROBLEMA da PALESTINA"
A VOZ DO CRIME FOI MAIS FORTE DO QUE SEU SAGRADO JURAMENTO DE MEDICO!

TEATRO FENIX
HOJE
E TODAS AS NOITES AS 21 HORAS
A SOCIEDADE AMIGOS DO TEATRO APRESENTA
MARIA SAMPAIO
RODOLFO MAYER
— e —
NELSON VAZ
Liderando um grande conjunto na linda peça
Maria Sampaio
TERNURA
Improprio até 18 anos
de BATAILLE — Tradução de BRICIO DE ABREU
ULTIMA SEMANA DE "TERNURA"
Terça-feira, 10: PERFIDIA
Numa versão de R. Magalhães Jor.
A peça do qual foi extraido o grande film de Bette Davis PERFIDA
Quinta-feira, Sabado e Domingo, Vesperal ás 16 horas

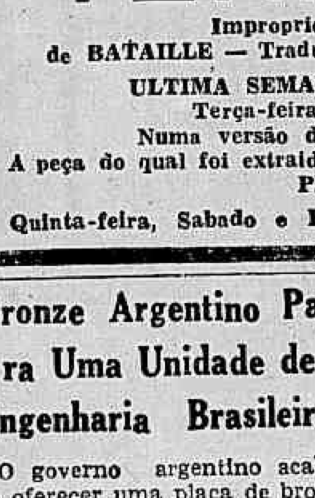

ODEON — FONE: 22.1508
HOJE A PARTIR DE 2 HORAS
UNIDA-FILMES apresenta
CAIS DO SODRÉ
Ana Maria CAMPOY
Virgilio TEIXEIRA
Barreto POEIRA
UM FILME PORTUGUEZ
NACIONAL FILME JORNAL; D.F.B.

Bronze Argentino Para Uma Unidade de Engenharia Brasileira

O governo argentino acaba de oferecer uma placa de bronze com legenda de cordialidade para ser colocada na sede do Batalhão Vilagrã Cabrita, da guarnição da Vila Militar e Deodoro. Essa placa, artisticamente confecionada pelo Arsenal de Guerra daquela nação, foi trazida para o nosso país pelos majores Carlos Poce e Heitor B. Uoblia e capitão Alberto Arañ. A sua entrega pelo coronel Aguirre, adido militar será feita solenemente no proximo dia 14, ás 10 horas, na sede daquela unidade de Engenharia. Para assisti-la foram convidadas as altas autoridades civis e militares e membros da colonia portenha nesta capital.

Não se Esqueça

PAGAMENTOS

NO TESOURO: — Hoje — Os tabelados no 8° dia util, a saber: Ministerio da Viação e Obras Publicas. 4.905 — A — C; 4.905 — C — E; 4.906 — E — F; 4.907 — F — H; 4.908 — H — J; 4.909 — J. 4.910 — J; 4.911 — J — L; 4.912 — L — M; 4.913 — M — O; 4.914 — O — P; 4.915 — P. — S.

PREFEITURA DO D. FEDERAL — MONTEPIO DOS EMPREGADOS MUNICIPAIS — 6° andar — Será feito hoje das 12 ás 17 horas o pagamento das seguintes propostas de emprestimos na importancia total de Cr$ 396.111,00.

Comuns — Matriculas ns.:

25890 — 18403 — 13151 — 12671
21697 — 17818 — 15219 — 07596
00546 — 31350 — 13068 — 18420
23910 — 30584 — 07349 — 18405
42005 — 20986 — 17763 — 17755
14473 — 20609 — 20616 — 21910
16366 — 21517 — 27368 — 01700
19304 — 20672 — 16931 — 15906
08232 — 13974 — 28863 — 09424
23700 — 20574 — 24959 — 24158
07760 — 12723 — 13149 — 31079
18271 — 09128 — 22518 — 32490
41211 — 24004 — 08301 — 15872
22030 — 03032 — 21917 — 00908
30852 — 02754 — 20477 — $7990
25896 — 06511.

EMERGENCIA — Tratamento de saude, matriculas ns. 13773; 15168 e 40030; natividade, matriculas ns. 00096; 01104; 08390; 17702; 20482; 21542 e 26015.

— Serão pagas tambem as propostas já anunciadas neste mes e não recebidas.

MAQUINA de Costura com defeito
Conserta-se e reforma-se qualquer tipo — Modifica-se para qualquer estilo — Compram-se máquinas usadas, paga-se bem. Atendo orçamentos rapidos a domicilio.
CARLOS A. RODRIGUES
RUA ESTACIO DE SA, 37 — TELEFONE: 32-3009

BATALHA ANTI-QUEREMISTA PELA VICE-PRESIDENCIA DA REPUBLICA

(Conclusão da 1ª pag.)

preferências das atenções nos setores politicos.

Nesse sentido foi noticiado a subdivisão de varios Ministérios, chegando-se a precisar os nomes dos futuros titulares de cada uma das pastas.

Podemos informar, no entanto, que, em relação ás modificações nos quadros administrativos e politicos do país, foram parcos os avanços sobre o que estava estabelecido.

Desde quinta-feira, tinhamos divulgado que era proposito assentado do govêrno proceder á alteração de "Toud au Combie" tanto nos Ministérios, como nas interventorias. A data da promulgação da Constituição seria o ponto de partida das mencionadas substituições.

Pois, nesse assunto, o único fato novo foi a declaração do presidente Dutra ao sr. Otavio Mangabeira, na entrevista que os dois tiveram no domingo.

O presidente da Republica teria confirmado ao lider da UDN sua intenção de convidar este partido para participar do govêrno.

— Estou pensando nisso, teria sido a frase do general Dutra.

Fora daí, nada de concreto. Nem convites pessoais, nem indicação de qualquer nome.

Quanto ao Partido Republicano, tambem indicado como um dos partidos a figurarem no futuro gabinete de coalizão, até agora nenhum convite ainda recebeu do presidnte da Republica.

O GOLPE QUEREMISTA

Enquanto esses fatos eram projetados nos "anuncios luminosos" da politica, outros de muito mais importancia quase passavam despercebidos no mesmo dia de ontem.

Nos bastidores politicos, esboçava-se uma firme reação ao que foi classificado "o golpe da dupla Benedito-Agamemnom".

A escolha do senador Nereu Ramos para a vice-presidencia, pelo Diretorio Nacional do PSD, estourou nos arraiais governamentais como uma "bomba" atirada ao Palacio do Catete. A manobra, conduzida na surdina pelos srs. Benedito Valadares e Agamemnom Magalhães, não pôde esconder o calculo evidente de atingir o presidente da Republica, na ameaça velada — fosse "pela violencia ou pela traição".

RECONSTITUIÇÃO

Marcada sobrepticiamente a reunião do PSD para sábado á noite, muitos elementos do Conselho Nacional do partido ali foram, ignorando até os motivos da convocação.

Mais tarde, comprovar-se-ia que tais elementos, surpreendidos pela reunião, seriam aqueles reconhecidos como os elementos dutristas do partido.

Em compensação, os "queremistas" já tinham sido suficientemente conversados "ao pé do ouvido".

De fato, percebendo toda a manobra quando chegou á sede do seu partido, o senador Georgino Avelino procurou, antes da reunião, demover algum "conselho":

Já era tarde, porem.

Durante a reunião, tentou ainda o senador riograndense do norte impedir o "golpe".

Alegou altas razões na politica para que se não precipitasse aquela decisão, que ia de encontro ao atual movimento de concordia universal. Propôs, então, o adiamento da escolha, sem que isso importasse em qualquer restrição pessoal ao senador Nereu Ramos.

Com o senador Georgino Avelino, ficaram apenas os srs. Mauro Renault Leite, Ismard Góis Monteiro, Mario Barbosa, Rui Carneiro, Pinto Aleixo e Leite Neto.

Só faltava aí o sr. Vitorino Freire, tambem reconhecidamente Dutrista. Seu voto, porém, deve ser entendido como o resultado da pacificação da reunião, com prejuizo dos devidos esclarecimentos.

Quanto aos demais — srs Benedito Valadares, Agamemnon Magalhães, Souza Costa, Jones Melo, Pedro Ludovico, Magalhães Barata, Alvaro Maia, Costa Neto, João Ponce, Flavio Guimarães, Atilio Vivacqua e Afonso Matos — ficaram todos contra o adiamento.

Por isso, rejeitada a proposta, os srs. Georgino Avelino, Ismar Gois Monteiros, Mauro Reinault Leite e Rui Carneiro, votaram em branco quando, a seguir, se procedeu á escolha do candidato á vice presidencia da Republica pelo PSD.

Uma vez que suas ponderações não tinham sido aceitas, ressalvam esses proceres pessedistas o ponto de vista sustentado, em relação á necessidade de uma ampla consulta previa a todos os membros do partido, no que importava em nova diretriz partidaria.

TIRO PELA CULATRA

Sem embargo da surpresa o "tiro" desfechado na calada da noite pela dupla Agamemnon Magalhães, iria sair pela culatra.

Refeito do inopinado daquela decisão, os demais representantes da bancada pessedista começaram a manifestar outem mesmo, tendo ido varios deputados renovar sua solidariedade ao senador Melo Viana, cuja candidatura fôra preterida dentro do PSD, até às vesperas do "golpe".

Da mesma forma, elementos do PR já hipotecaram seu apoio ao presidente da Constituinte.

Por seu lado, o senador Melo Viana manterá sua candidatura, com seus amigos, anteriormente comprometidos.

Só falta a UDN, que decidiu, na reunião de ontem, adiar a indicação de seu candidato para ulterior convenção dos membros do diretorio e da bancada.

SEGUNDA-FEIRA

Ao que tudo indica, porém — já que a candidatura Nereu Ramos vem com a marca do "queremismo" — a UDN acabará por decidir-se pelo senador Melo Viana, de acordo com varias simpatias individuais, já manifestadas, de representantes da sua bancada.

Com isso, teremos renovada aquela disputa espetacular que assinalou a posse do "senador" Getulio Vargas na Constituinte.

As forças "queremistas" vencidas pela união da UDN, PR e elementos dutristas do PSD.

Esta vitoria estará tanto mais assegurada quanto, se da moção As Classes Armadas pelo movimento de 29 de outubro, o Partido Comunista votou contra, desta vez, contrariando, os primeiros, estarão ao lado do senador Melo Viana.

Esse dia de nova vitoria democratica deverá ser a proxima segunda-feira, conforme consta do capitulo das Disposições Transitorias elaborado pela Assembléia Constituinte para a eleição do vice-presidente da Republica, pela Assembléia Constituinte no dia seguinte ao da promulgação da Constituição — o que deverá se dar a 7 de setembro.

Aposentadoria Com 35 Anos de Serviço

(Conclusão da 3ª pag.)

acha no capitulo "Da Educação". O sr. Mario Mazagão é a favor, tendo o plenario aprovado a suspensão.

A emenda do sr. Osvaldo Pacheco não logrou aprovação.

E' concedido destaque á emenda do sr Jurandir Pires, assim redigida:

"Os inativos do serviço publico terão suas pensões reajustadas toda vez que a oscilação do poder aquisitivo da moeda forçar um novo padrão de vencimentos para os servidores em exercicio", que constituirá mais um artigo ao capitulo.

O sr. Mario Mazagão, depois da defesa do feito pelo sr. Jurandir Pires, é contrario á adoção de tal medida no entanto, na votação, a mesma é aprovado por 123 votos.

O general Euclides Figueiredo levanta uma questão de ordem: E' autor de uma emenda sobre o assunto, falando porém, em civis e militares, quer saber se a mesma não está prejudicada e se a matéria não caberia, na técnica constitucional, "Nas Disposições Gerais".

O sr. Bento Condé informa que aquela emenda está prejudicada com a votação que se procedeu.

IMPOSSIVEL ATENDER

O sr. Alde Sampaio pretendia obter a acumulação para os professores, desde que não houvesse coincidencia de horario. A opinião geral do plenario, entanto, não concordou, conservando-se o texto como está redigido.

Anuncia, em seguida, o sr. Bento Condé a votação do Titulo IX — Das Disposições Gerais". Lê, primeiro, o requerimento do deutado Eloi que propõe a publicação, em partes, no Diario da Assembléia, da materia já aprovada em outros capitulos.

O sr. Nereu Ramos, porém, discorda e afirma que tal medida é impossivel, pois, ainda hoje deverá se reunir a Comissão dos 37 para ultimar a indicação das "Disposições Transitorias" e que os membros daquela Comissão têm que tomar parte nos debates. Faz um apelo, novamente, para se reduzir os debates nos pedidos dos destaques.

Votado esse requerimento é rejeitado por uma ampla maioria.

APROVADO O TITULO IX

Ao ser anunciada a votação do Titulo IX, o sr. Vieira de Melo levanta uma questão de ordem: interroga á Mesa se foi negado o pedido de destaque para a emenda do sr. Lameira Bitencourt, assinada por mais de 130 representantes.

O sr. Bento Condé esclarece que sim, e que não lhe cabia informar um ato da Presidencia.

Encaminha o requerimento de praxe, para a votação em bloco do Titulo IX, com a aprovação das emendas aproveitadas, salvo os destaques, o sr. Costa Neto. O sr. Bento Condé põe a materia em votação, sendo aprovado todo o Titulo.

O primeiro orador que ocupa a tribuna para combater o principio do estado de sitio estabelecido no Projeto é o sr. Carlos Marighela que esgota a meia hora final da sessão.

HOJE HAVERA SESSAO

A Comissão dos 37, a grande comissão, se reune hoje ás 10 horas, realizando-se sessão á tarde, na hora habitual.

REFORMA DO GOVERNO SEM PERDA DE UM MINUTO...

(Conclusão da 1ª pag.)

Mangabeira a examinar os entendimentos politicos realizados entre a oposição e o Governo. Houve — disse — muitos equivocos a principio. Aí tambem a tradição era para levar tudo para o terreno do acordo politico, com troca de vantagens e favores mutuos. Os primeiros dias, os jornais, em "manchetes", falaram em distribuição de ministerios, em entrega de postos e cargos. Nada disso houve, porém, nem era disso que se cogitava.

A UDN entende que, depois do periodo tenebroso que foi a ditadura, a Nação anseia não por lutas empreendidas com paixão partidaria, mas por que sejam solucionados os seus grandes problemas. Evitando a agitação, a UDN tomou, assim, uma atitude de serenidade, não por medo, nem por comodismo ou por fome ao poder. "Serenidade — disse o sr. Mangabeira — baseada na consciencia da força e na tranquilidade da consciencia".

POR ELEIÇÕES ESTADUAIS LIVRES E HONESTAS

A UDN considera fundamental para a salvaguarda do regime democratico a regularidade das proximas eleições estaduais — continuou o sr. Otavio Mangabeira. Tudo fizemos e procuramos sempre agir de maneira a alcançar para o país boas eleições, sem o que não teremos democracia.

Para isso, para conseguir boas eleições, é que a UDN decidiu entender-se com o Governo, ao qual nada pediu, com o qual não tem feito negocio ou conchavo de especie alguma. "Estudamos — continuou — em conjunto um problema que a ambos interessa, no terreno do interesse nacional". É indispensavel instaurar no país a tranquilidade politica.

A DECLARAÇÃO

A seguir, procedeu-se á leitura do texto da declaração que é a seguinte:

O Diretorio Nacional da U. D. N., reunido ás vesperas da promulgação da Constituição que restabelecerá no país a ordem legal democratica, adota os seguintes pontos de vista:

1º)—Para que a democracia produza os seus efeitos — e só ela é o regime compatível com as aspirações nacionais — é mister que seja cumprida fielmente, na letra como no espirito das respectivas instituições. Nenhum esforço deve ser poupado — e a U. D. N. o não poupará para que assim se proceda na nova fase constitucional em que vai entrar a Republica.

2.º) — A Comissão Executiva da U. D. N. deve tomar todas as providencias que estiverem ao seu alcance para desenvolver, cada vez mais, nesta Capital e nos Estados, os seus quadros partidarios tornando cada vez mais definida sua expressão de partido verdadeiramente democratico de base popular.

3.º) — A U. D. N. contribuirá, por todos os meios de que dispuser, para que as eleições estaduais e municipais a serem realizadas para a devida reconstitucionalização dos Estados e municipios, representem, com efeito, o inicio de uma era de liberdade e moralidade eleitorais; concorrerá a tais pleitos, em todo o territorio do país, com os candidatos escolhidos na forma dos seus Estatutos, timbrando em deixar demonstrado, pela prova pratica das urnas, a crescente pujança das suas fileiras.

4.º) — A U. D. N. não é um partido, nem governista, nem oposicionista. Em um momento como o que estamos vivendo, é e quer ser uma força de reconstrução nacional. Quanto mais puder servir efetivamente á causa publica, tanto mais honrará o seu destino. Não deverá perder, em caso algum, a sua personalidade e autonomia, cumprindo-lhe exercer, em todo hipótese, o seu dever de fiscalização dos atos do poder publico sobretudo dos pontos de vista da moralidade administrativa, e do escrupuloso respeito ás instituições democráticas.

5.º) — Reconhecendo que o país se encontra em uma situação angustiosa — terrivel herança da ditadura, que cumpre ao Governo legal enfrentar nos devidos termos — a UDN não dita que é perfeitamente possivel fazer face ás varias crises — economica, financeira, social — em que se debate a nação. Nada de pessimismo, ou descrença. Confiemos principalmente que temos a resolver, e na capacidade e eficiência do regime democratico para resolvê-los. Uma coisa, entretanto, se impõe — e não há um minuto a perder — sob pena de consequencias da mais grave conjuntura: é o de serem postas as administrativas todas, e em todos os seus setores, sem preocupações de qualquer natureza senão exclusivamente as da salvação do país, a homenagem, nos postos que lhe competirem, nos partidos ou fora deles, ofereçam os requisitos que as circunstancias reclamam para o respectivo desempenho, á altura, portanto, da correspondiam ao que o povo atormentado reclama, neste momento, dos seus governantes, em competencia, inteireza e devoção ao trabalho, para arrancá-lo, o mais depressa possivel, ás vicissitudes que o afligem.

6.º) — A UDN mantem-se no proposito de preferir aos cargos e encargos, não recusando o seu concurso ao governo sob a forma de procurar informá-lo e esclarecê-lo no sentido da pratica dos atos que a situação aconselha. Não exclue, entretanto, a hipótese de colaborar diretamente com o Poder Executivo, se o impuserem os acontecimentos, mas só em condições que lhe resguardem a coerência e as responsabilidades, e por meio de delegados que representem o partido, com os compromissos que daí decorrem; porque, se há alguma coisa que a UDN, em caso algum, se disporá a perder, é o seu pleno direito á fazer jús á confiança publica, sem a qual nada valerão, governos, nem partidos.

7.º) — Dentro das linhas gerais aqui estabelecidas, e sempre fiel ao programa, aos Estatutos e ás diretrizes votados pela Convenção Nacional, cumpre á Comissão Executiva levar por diante a obra de organização partidaria pondo sempre a UDN em contato com o povo, e colocando-a invariavelmente a serviço do país e da integridade e aperfeiçoamento das instituições democraticas a ressurgirem com o estatuto basico para cuja elaboração tanto a UDN concorreu e que devemos todos receber com a firme decisão de preservá-lo, nutrindo viva a esperança de que á sua sombra se processe o reerguimento da nação.

PELA CLASSE ESTUDANTIL

O primeiro membro do Diretorio a usar da palavra foi o universitario Eraldo Machado Lemos, representante do Departamento Estudantil. Dava o seu apoio e o de sua classe á declaração do partido, querendo apenas sugerir que, no caso de ser ele chamado a colaborar no governo, os nomes daqueles membros que devessem exercer cargos na administração fossem indicados pelo Diretorio Nacional. Terminou solidarizando-se com a Comissão Executiva da U.D.N. pela maneira como vem conduzindo o partido, até o momento.

SUGESTÕES DO DEPARTAMENTO TRABALHISTA

Falou a seguir o sr. Silvio Ataide Silva que, depois de varias considerações sobre a necessidade de dar maior conteudo popular ás campanhas politicas da U.D.N. — o que aliás consta da declaração — depois aprovada, como salientou o sr. Otavio Mangabeira — ofereceu em nome do Departamento Trabalhista, varias sugestões:

PELO DISTRITO FEDERAL

Aludindo ás observações contidas no comunicado do Departamento Trabalhista, o sr. Mario Martins, falando, a seguir, fez a defesa da campanha politica da UDN, com base na campanha do Distrito Federal.

CRITICAS AO DOCUMENTO

Ia ser posto em votação o texto do documento, quando tomou a palavra um dos representantes do Diretorio do Distrito Federal, sr. Pedro Xavier de Araujo, que ofereceu criticas aos termos com que a UDN se declara disposta a cooperar com o governo. Aludiu, então, á participação do partido no atual governo de Minas, julgando que a resolução do Diretorio daquele Estado deveria ser aprovada pelo orgão dirigente, reunido naquele instante.

NENHUMA CONTRADIÇÃO COM AS DIRETRIZES

Pede a palavra o sr. Pedro Aleixo, que fez a defesa da UDN de Minas.

APROVADA A DECLARAÇÃO

A seguir, é posto em votação o texto da declaração, ressalvado um destaque do sr. Alde Sampaio. O texto é aprovado por todos os membros do Diretorio, com exceção de um representante do Distrito Federal.

E o destaque do sr. Alde Sampaio foi rejeitado.

Regressou Ontem o Sr. Luiz Aranha

(Conclusão da 1ª pag.)

sr. Jules Rimet, grande amigo e admirador do nosso país.

Quanto a dificuldades porventura surgidas para a vinda dos ingleses ao Brasil, crê o sr. Luiz Aranha que tais dificuldades sejam afastadas, tendo em vista a boa vontade encontrada em todos os delegados.

Finalizou a entrevista o ilustre paredro, ressaltando a importancia que é para o Brasil a realização em nossa terra de um campeonato do mundo e da necessidade que tem o governo agora de encarar de frente o problema do estádio para que possamos receber os nossos hospedes, com toda comodidade e conforto.

(Noticiário completo na nona página).

Homenagem de Desagravo ao Advogado

(Conclusão da 4ª pag.)

Antonio Gonçalo Ferraz e outro de alcunha "o Russo".

Segundo nos declarou o sr. Prudencio dos Santos, seriam 3 horas da manhã de sabado, quando foi acordado por oito homens do 4.º Batalhão da Policia Militar, — comandados por um tenente — e mais quatro elementos da Policia Civil, que arrombaram a porta da casa.

Além das ofensas á sua senhora, o sr. Prudencio dos Santos responsabilizou aqueles policiais pelas seguintes importancias que desapareceram da sede: Cr$ 650,00 da "Tribuna Popular"; Cr$ 1.220,00, da Campanha de Recuperação; Cr$ .. 390,00 da Secretaria Feminina; Cr$ 600,00 do sr. Antonio Gonçalo Ferraz.

Disse mais o sr. Prudencio dos Santos, no que foi confirmado pelo sr. Cosme Santana Campos, diretor da sede, que aqueles policiais, da mesma forma, eram os responsaveis por dois ampliadores de radio que tinham sido quebrados — avaliados em Cr$ 12.000,00 e Cr$ 8.000,00 — pelos estragos dos dois mimeografos, pelos livros da biblioteca que levaram consigo — enfim, por prejuizos calculados em mais de cinquenta mil cruzeiros.

Finalmente, informaram-nos tambem os mesmos senhores que a policia carregou com todo o arquivo, livros de escrituração, titulos de eleitor, carteiras de identidade e outros documentos pertencentes áquele comité distrital do PCB.

Sob a presidencia do sr. Pedro Aleixo, que ora se encontra nesta capital, estiveram reunidos os membros do diretorio da UDN de Minas e seus representantes na Constituinte.

Nesta reunião, ficou decidido que a UDN não tomará atitude imediata em relação ao futuro governo constitucional de Minas. A escolha do nome que a UDN sufragará ficou deferida para a reunião que se realizará oportunamente em Belo Horizonte, depois da Constituição.

CONGRESSO SINDICAL DOS TRABALHADORES DO BRASIL

Chegam Delegações de Varios Estados — Assistencia Médica aos Congressistas — A Comissão Organizadora

Dentro de breves dias, será levado a efeito nesta Capital, o Congresso Sindical dos Trabalhadores do Brasil.

A fim de tomarem parte no importante certame, já estão chegando ao Rio numerosos delegados de varios Estados, notadamente, da Baía, Pernambuco, R. G. do Sul, Mato Grosso, Sergipe e R. G. do Norte.

Durante a realização do Congresso, serão focalizados numerosos assuntos de interesse dos trabalhadores brasileiros, e propostas as medidas necessárias á resolução de importantes problemas.

A COMISSÃO ORGANIZADORA DO CONGRESSO

A Comissão Organizadora do Congresso Sindical dos Trabalhadores do Brasil é composta, exclusivamente, dos seguintes membros: — pela Federação Nacional dos Trabalhadores em Transportes Maritimos e Fluviais — João Batista de Almeida, pela Federação Nacional dos Condutores de Veiculos Rodoviários, Armando Afonso Costa; pela Federação Nacional dos Empregados no Comercio Hoteleiro e Similares Moisés Coutinho; pelo Sindicato dos Empregados no Comercio do Rio de Janeiro, Calixto Ribeiro Duarte; pela Federação dos Trabalhadores em Empresas de Carris Urbanos do Leste do Brasil, Sindulfo de Azevedo Pequeno e pela Federação dos Trabalhadores nas Industrias de Alimentação do Rio de Janeiro, Antonio Francisco Carvalhal.

ASSISTENCIA MÉDICA AOS MEMBROS DO CONGRESSO

Considerando que o Congresso Sindical dos Trabalhadores do Brasil deverá abranger mais de dois mil delegados, procedentes de todas as cidades do Brasil, o sr. Otacilio Negrão de Lima ministro do Trabalho, determinou que a Divisão de Higiene e Segurança do Trabalho mantenha um serviço especial de assistencia médica, em proveito dos congressistas. Para isto, haverá um plantão de médicos entre 11 e 17 horas em todos os dias uteis, provido de Raio X e de material para exames da aórta, coração e pulmão, e exames de laboratorio, no 3.º andar do Palacio do Trabalho.

Tambem determinou o titular do Trabalho, que, quando acamados ou acidentados, sejam os delegados atendidos á qualquer hora do dia ou da noite, pelo Serviço de Assistencia Médica Domiciliar de Urgencia (SAMDU) que atende pelos telefones 43-8279 e 43-1606.

TERRIVELMENTE AGRAVADA A SITUAÇÃO ALIMENTAR

(Conclusão da 3ª pag.)

foi rigorosamente um fator determinante.

IMPREVIDENCIA ADMINISTRATIVA

Preste, agora, o leitor atenção a este trecho da entrevista:

— Seria possivel, por meio de medidas adequadas, neutralizar a sua força condicionadora e promover meios de luta contra a escassez alimentar. Infelizmente, as medidas de que se lançou mão foram ineficientes e a situação alimentar do país se agravou terrivelmente. O primeiro fator de agravamento foi a diminuição de nossa produção agricola. Enquanto que, na Inglaterra, a produção aumentava durante a guerra a nossa diminuia. No ano de 1944 apresentava uma queda expressa numa diminuição de 1 milhão de toneladas. Varios fatores contribuiram para esta diminuição, destacando-se entre eles a falta de combustivel para movimentação das maquinas agricolas, falta de braços e o desinteresse economico dos capitais pela produção agricola. A falta de combustivel foi puro produto da imprevidencia administrativa, que esperou que a guerra, desencadeada alguns anos antes noutro continente, chegasse ás nossas portas, sem tomar nenhuma iniciativa para nos prover das reservas necessarias de combustiveis. Nem ao menos trabalhou-se para intensificar a produção de alcool, que compensaria o deficit forçado, em oleos minerais. A falta de braços foi produto, em grande parte, do desenvolvimento desordenado de certas industrias secundarias, sem significação para a riqueza real do país e bastante prejudiciais ao seu equilibrio economico e, principalmente pelo fato de arrancarem do campo, braços que seriam mais uteis em tempos de guerra, produzindo alimentos, do que produzindo perfumes, cosmeticos, espelhos, cristais e tapetes.

QUEDA DE PODER AQUISITIVO

— O desinteresse dos produtores — prossegue o professor Josué da Costa — em aumentar a sua produção agraria basea-se, em grande parte no fato de que o controle de preços, durante certo tempo, apenas atingia o produtor e deixava atuar mais ou menos livremente, os intermediarios, com possibilidades de lucros incriveis. Todos esses fatores, são, portanto, sproduto mais da falta de uma politica eficiente no campo da produção, do que outra coisa. O segundo fator residiu nas dificuldades excepcionais da distribuição de nossa produção, por insuficiência dos meios de transportes, causada pela escassez já aludida de combustivel. O terceiro fator, foi a subida desordenada dos preços, com aumento de custo de vida, que atingiu a 300%, em comparação com os últimos anos antes da guerra. É claro que, subindo os salarios, apenas cerca de 50 a 60%, diminuiu tremendamente o poder aquisitivo do nosso povo, tornado-se ainda mais impossibilitado de adquirir os alimentos necessários a sua subsistência. Não nos compete estudar a fundo as cousas destes astronômicos aumentos de preço, do flagelo da inflação, que nos assolou, mas temos a impressão de que seria possivel evitá-la, como o fizeram os Estados Unidos e a Inglaterra onde o aumento de custo de vida durante a guerra não ultrapassou de 30%.

O BRASIL IGUALADO A INDIA

— Que medidas julga adequadas para remediar essa situação?

— Procurando lutar contra essa situação já tomaram os poderes publicos varias iniciativas entre as quais se destaca, por seus objetivos neste setor, a criação da Coordenação da Mobilização Economica durante o periodo de guerra. Em sua primeira fase de vida, tive a meu cargo a direção do Serviço Técnico da Alimentação Nacional, cujo objetivo era, conforme rege a portaria de sua criação, "tomar medidas técnicas indispensaveis para que fosse levada a efeito, no setor da alimentação, a mobilização economica determinada pelo decreto-lei de sua criação". Neste cargo, pude observar diretamente que não nos era possivel tomar medidas de tal categoria. Obstaculos de toda a ordem dificultaram a atuação da Coordenação da Mobilização Economica, destacando-se entre eles, a falta de coordenação entre os diferentes orgãos administrativos. Sendo o problema da alimentação de extrema complexidade, abrangendo os mais diferentes setores da vida nacional, seria necessario um orgão com muito maior autoridade administrativa, para realizar qualquer coisa de positivo. Ademais, a preocupação pelos problemas imediatos, pela premencia e urgencia dos mesmos, era tão grande, que não permitia a realização de um programa de largo alcance e isso era quase a aniquilação de qualquer esforço, desde que, na situação em que nos encontramos, só com programas de largo alcance, se pode obter alguma melhoria concreta nas nossas condições de alimentação. O tempo era pouco para se corrigirem graves erros estratificados e, ao mesmo tempo, traçar novas medidas acertadas, principalmente porque não havia clima propicio á implantação de medidas radicais, capazes de corrigir de vez a situação. Tomemos um exemplo: já vimos que a produção de alimentos diminuiu entre nós com a guerra; a primeira medida logica a ser tomada, era diminuir paralelamente a nossa exportação de alimentos, para compensar o deficit interno. Infelizmente, este objetivo não foi, na verdade, realizado. A exportação continuou a fazer-se, com graves consequencias para a saude de nosso povo. Viveu o Brasil, assim, em pleno seculo XX, um drama economico de identica categoria ao da India do fim do século passado. É que o importador estrangeiro pagava melhor e essa grande diferença de preço interessava de tal modo aos intermediarios do comercio de alimentos, que eles conseguiam sempre meios de enviar para o exterior os produtos alimentares que faziam uma tremenda falta no consumo interno. Esperemos que o decreto agora baixado neste sentido pelo exmo. sr. presidente da Republica, seja cumprido.

REFORMA AGRARIA

E assim conclue o nosso entrevistado o seu palpitante depoimento sobre o assunto do presente inquerito:

— Numa analise circunstanciada do problema alimentar entre nós chega-se á evidencia que as medidas mais necessarias no momento são as de carater economico. E a politica economica a ser seguida tem por base o aumento de nossa produção agricola. Esta produção só poderá ser eficientemente aumentada com uma completa reforma agraria baseada nas nossas necessidades vitais e na experiencia cultural do momento historico que vivemos. Desta reforma agraria, de que o país tanto necessita, poderemos considerar como pontos básicos, para correção de nossa situação alimentar, os seguintes:

1º — combate ao latifundiarismo, principalmente nas contingencias em que grandes extensões de terra permanecem improdutivas;

2º) — combate á monocultura em largas extensões sem zonas de abastecimento alimentar dos grupos humanos utilizados no monocultivo;

3º) — aproveitamento racional de todas as terras cultivaveis circunvizinhas dos grandes centros urbanos para agricultura de sustentação agricultura de produtos alimentares principalmente das substancias pereciveis como frutas legumes e verduras que não resistem a longos transportes, sem os recursos técnicos de refrigeração de que não dispomos;

4º) — intensificação do cultivo de alimentos sob a forma de policultura, nas pequenas propriedades, limitando-se, tanto quanto possivel, a produção especializada intensiva de um só produto para os casos de abastecimento das industrias, procurando-se sempre localizar esses "belts" produtores de materias primas em áreas mais afastadas dos nucleos urbanos, a fim de não dificultar o abastecimento das populações das cidades;

5º) — mecanização intensiva de nossa lavoura, da qual dependem os destinos produtivos de toda nossa economia agricola;

6º) — controle e orientação da produção agricola total, tendo como primeira etapa a satisfação das necessidades alimentares minimas do nosso povo, como segunda etapa a satisfação de suas necessidades otimas e como terceira etapa, a exportação de substancias alimentares, para cooperação com a politica internacional de alimentação.

A Prefeitura Paga as Suas Dividas

A Secretaria Geral de Finanças, autorizada pelo prefeito Hildebrando de Gois, efetuou, no Banco do Brasil, o deposito equivalente em cruzeiros, ao cambio oficial, da importancia destinada ao pagamento, no segundo semestre deste ano, de comissões e amortizações do emprestimo de Lb. 2.500.000 — 1912 — 4,5% em observancia do disposto no dec.-lei n. 6019, de 1943.

Fundada a Associação das Donas de Casa de São Cristovão

As donas de casa do bairro de São Cristovão acabam de fundar uma associação destinada a defender os seus interesses contra a ganancia dos exploradores. Nesse sentido, e pedindo que fizessemos um apelo aos demais moradores do bairro, esteve na redação deste jornal uma comissão de senhoras. A "Associação das donas de casa de São Cristovão", funciona á rua Bela, 72.

A diretoria da nova entidade está assim constituida:

Presidente: Adelaide Esteves; Vice-presidente: Marieta Prata; 1.ª secretaria: Neuza Batista Castilho; 2.ª secretaria: Ester Gomes.

Flamengo, Campeão do Turno!

APOTEÓTICA RECEPÇÃO A LUIZ ARANHA

O Que Foi a Chegada Ontem ao Rio do Ilustre Esportista Brasileiro — Uma Entrevista Relampago — Duvidas Sanadas — Dupla Vitoria — Jules Rimet — Os Ingleses no Brasil — A Importancia do Campeonato do Mundo

Luiz Aranha

Chegou, finalmente ontem, ás primeiras horas da noite, ao Rio o sr. Luiz Aranha. Vindo da Europa, onde defendeu com grande exito as pretensões brasileiras á realização do campeonato mundial de futebol no Brasil, o ilustre esportista teve a recepção que merecia pelos inestimáveis serviços que tem prestado aos esportes brasileiros em especial nesta grandiosa de conquista que é para nós a disputa em nossa terra da "Copa Jules Rimet".

AS SOLENIDADES

Muito antes da hora marcada para a chegada do ilustre paredro, o aeroporto já se encontrava literalmente repleto, não só de desportistas, como de simples populares que ali foram a fim de mostrar ao homem que conseguira uma vitória de tal monta para os esportes brasileiros na Europa, sua gratidão.

Elementos da Marinha de Guerra, saudaram a chegada do sr. Luiz Aranha, num luzido grupo de perto de 200 marinheiros e fuzileiros conduzidos pelo comandante Heriberto de Paiva.

Alem disso, todos os nossos paredros compareceram á chegada, alem de um grande numero de jornalistas.

UMA ENTREVISTA RELAMPAGO

Depois dos abraços por assim dizer protocolares, e do sr. Luiz Aranha ter se encontrado com sua familia, foi ali mesmo, no aeroporto, feita uma entrevista relampago.

Começou o sr. Luiz Aranha, explicando as grandes dificuldades com que lutou de inicio para conseguir suas duas grandes vitórias. A primeira a questão da lingua oficial nas reuniões do Congresso, a espanhola, e a segunda da protelação e da realização do campeonato do Mundo no Brasil.

Falou o sr. Luiz Aranha do trabalho desenvolvido nesse sentido, explicando todos os congressistas as razões do Brasil, par que finalmente chegasse aquele resultado formidavel de unanimidades de opiniões quanto ao local da realização do próximo campeonato.

JULES RIMET

Alguem perguntou ao sr. Luiz Aranha sua opinião sobre o presidente da FIFA.

Ótima, a melhor possivel Alem de se mostrar realmente um grande amigo do Brasil, tendo defendido nossa causa, tornou-se pessoalmente meu amigo.

A VINDA DOS INGLESES

Foi lembrado ao sr. Luiz Aranha um telegrama chegado ha poucos dias dizendo da quase impossibilidade da vinda dos ingleses.

Tambem nesse sentido o esportista foi quase categorico.

Não creio. É verdade que esse trabalho agora é que começará ativamente a ser feito. No entanto, no que pude fazer nesse sentido e no que ouvi dos delegados que compareceram ao Congresso, tenho a impressão de que a maioria dos paises comparecerá ao Brasil.

A IMPORTANCIA DO CAMPEONATO

Inflama-se agora o sr. Luiz Aranha falando da importancia do próximo Campeonato Mundial.

Todos devem estar cientes do que representa um campeonato mundial no Brasil. Da importancia sob todos os pontos de vista, não só esportivo, mas do turistico sobretudo, pois veremos em nossa terra delegações de quase todas as partes do mundo.

E DEPOIS DE UMA PAUSA

O que a C. B. D. tinha que fazer, está feito. Cabe agora ao govêrno dar sua palavra sobre a questão dos estadios. Ele tem que cooperar ativamente nesse problema, que não é mais esportivo e sim nacional.

UMA ENTREVISTA PROXIMA

Cansado da viagem pediu o sr. Luiz Aranha que lhe fosse dada uma tregua naquele verdadeiro combate a que estava se submetendo com os jornalistas. Prometeu então, dar hoje ou amanhã, uma nova entrevista mais ampla e detalhada sobre os resultados de seus trabalhos.

Rescindido o Contrato de Tião

O Flamengo comunicou á F. M. F. que rescindiu o contrato do atacante Tião. Esta deliberação tem por fim melhorar ás condições financeiras desse jogador, renovando o contrato por outro.

DISTANCIADO O INVICTO NA LIDERANÇA — A SITUAÇAO DOS CONCORRENTES — OS RESULTADOS DA ULTIMA RODADA — OS PROXIMOS JOGOS

Com os jogos efetuados domingo ultimo, terminou o turno do campeonato carioca. A colocação é a seguinte:

1.° (Invicto) — Flamengo, 2 p. p.; 2.° — America e Fluminense, 6 p. p.; 3.° Botafogo — 7 p. p.; 4.° Vasco da Gama, 8 p. p.; 5.° — São Cristovão, 9 p. p., 6.° — Canto do Rio, 10 p. p.; 7.° — Bangú, 12 p. p.; 8.° — Madureira, 13 p. p.; 9.° — Bonsucesso, 17 p. p.

A ULTIMA RODADA

Fluminense x Flamengo.
Campo: Alvaro Chaves.
Juiz: Mario Viana (Bom).
Renda: Cr$ 263.955,00.

QUADROS

FLUMINENSE — Robertinho; Gualter e Haroldo; Vicentini, Pé de Valsa e Bigode. Amorim, Ademir, Simões, Orlando e Rodriguez.

FLAMENGO — Luiz; Nilton e Norival; Biguá, Bria e Jaime; Adilson, Tião, Pirilo, Peracio e Vévé.

Preliminar: — Fluminense 2 x 1.

Resultado: 1.° tempo — 2 x 1 (Amorim, Simões, Vévé e Adilson).

Final: Flamengo 5 x 2 (Peracio (2) e Pirilo).

America x Botafogo.
Campo: Figueira de Melo.
Juiz: — Guilherme Gomes (Fraco).
Renda: Cr$ 74.772,00.

QUADROS

AMERICA — Vicente; Domicio (Oscar) e Grita (Domicio); Oscar, Cesar, Grita e posteriormente (China), Lima e Esquerdinha.

BOTAFOGO — Ari; Gerson e Sarno; Ivan, Nilton e Juvenal; Nilo, Tovar, Heleno, Tim e Braguinha.

Preliminar: Botafogo 2 x 1
Resultado: 1.° tempo 0 x 0
Final: America 3 x 0 (Cesar e China (2)).

Anormalidades: Grita, aos 36 minutos do segundo tempo contundiu-se, passando a jogar na linha.

Vasco x São Cristovão.
Campo: São Januario.
Juiz: Necir de Souza (Regular).

QUADROS

VASCO: Barbosa: Augusto e Sampaio; Danilo, Eli e Jorge Santo Cristo, Lelé, Dimas, Jair e Chico.

S. CRISTOVÃO: Lourinho, Indio (Mundinho) e Mundinho (Pelado); Pelado (Souza), Souza (Indio) e Emanuel; Osvaldinho, Gerson, Correa, Nestor e Magalhães.

Preliminar: Vasco 5 x 1.
Resultado: 1.° tempo 0 x 0.
Final: Vasco 3 x 1 (Jair, Lelé, Santo Cristo e Indio).

Bonsucesso x Canto do Rio.
Campo: Bonsucesso.
Juiz: Alvarino de Castro (Regular).
Renda: Cr$ 4.209,00.

QUADROS

BONSUCESSO — Oncinha (Nerino); Dunga e Mantiqueira; Darlí, Rodrigues e Wilson, Jorginho, Solla, Nerino (Oncinha), Eunapio e Darlí.

CANTO DO RIO — Joel, Borracha e Hernandez; Zarci, Bonifacio e Lilico, Adilio, Carango, Pascoal, Pedro Nunes e Noronha.

Preliminar: — Bonsucesso 5 x 3.
Resultado: 1.° tempo: Bonsucesso 1 x 0 (Nerino).
Final: Canto do Rio 2 x 1 (Noronha (2).

Bangú x Madureira.
Campo: Botafogo.
Juiz: Rafael Ferrentini.
Renda: Cr$ 1.147,00.

QUADROS

BANGÚ — Robertinho; Bululú e Julinho; Nadinho, Mineiro e Adauto; Tião, Moacir, Cardoso, Ubirajara e Sonô.

MADUREIRA — Tarzan; Esteves e Danilo; Olavo, Nilton e Cola; Lupercio, Balano, Durval Godofredo e Esquerdinha.

Preliminar: Madureira 4 x 0
Resultado: 1.° tempo: Bangu 3 x 1 (Moacir, Sonô, Cardoso e Nilton).
Final: Bangú 5 x 3 (Esquerdinha, Balano, Ubirajara e Tião).

A PROXIMA RODADA

Vasco x Botafogo.
Flamengo x Bangú.
America x Canto do Rio.
Madureira x São Cristovão.
Bonsucesso x Fluminense.

José Antunes Venceu o Circuito Ciclistico da Gavea

Promovido pela Federação Metropolitana de Ciclismo e patrocinado pelo Velo Esportivo Helenico realizou-se domingo no Trampolim do Diabo o Circuito Ciclistico da Gavea.

Da prova, que constou de sete voltas, participou destacados pedalistas da metropole, tendo se sagrado vitorioso o ciclista José Antunes Neto, do Rui Barbosa. O campeonissimo Antonio Marques, da Portuguêsa, colocou-se em segundo lugar, cabendo o terceiro lugar a Teodoro Correia, do Vasco da Gama. O vencedor completou a prova em 2 horas, 36 segundos e 3 décimos.

LOUVAÇÕES DE JUCA E OUTRAS LOUVAÇÕES

Um meu amigo botafoguense, desgostoso com a derrota do alvi-negro ante-ontem no jogo contra o América, tinha apenas um consolo. Dizia ele que, a vitoria, afinal de contas ficara em casa, pois o técnico do América fôra jogador e técnico do Botafogo

Era uma forma de desabafar como outra qualquer. Melhor por exemplo do que culpar os jogadores e o técnico do clube que se viram obrigados a atuar numa amostra de campo, por erro dos dirigentes botafoguenses em aceitarem o jogo no campo de Figueira de Melo.

No entanto Juca merece um capitulo á parte. Merece uma louvação especial pelo seu magnifico trabalho. Sem colocar nenhum jogador novo no team, manejando apenas com os mesmos homens que encontrou quando assumiu a direção técnica do América. Juca tem feito prodigios.

Os rubros, que já foram diabos, mostravam-se ultimamente mais ou menos inofensivos. Louvava-se muito o tico-tico-no-fubá de Maneco e Lima. Mas isso não interessava ao marcador E futebol, queiram ou não queiram os gentis cardosos, é goal.

Por falar em goal, passamos imediatamente a outra louvação. Vimos no domingo o team do Flamengo. Onze jogadores iguais aos de outros teams. Não há nada de particular no onze dirigido por Flavio.

E vendo o Fla-Flu lembrei-me de uma cronica de Mario da Andrade, aliás já publicada neste jornal no "Antologia do Torcedor". Nela, Mario de Andrade mostrava o que era a diferença entre duas decisões em campo, tratando do jogo Brasil-Argentina.

Mostrava que os argentinos tinham vindo para ganhar, E os brasileiros "procuravam" ganhar o que é bem diferente.

Para ilustrar melhor podia recordar a anedota daquele português aborrecido e irritado com um telegrama do filho que lhe pedia: "Mande-me dinheiro!" E dizia o luzitano: "Ainda se ele pedisse, mande-me dinheiro..."

Quando a gente vê o Flamengo jogar a impressão que se tem é essa. Eles entram em campo para ganhar. A linha não tem apenas cinco homens. Tem todo o team porque temos a impressão de que, se houver oportunidade o proprio Luiz marcará um tento.

Bria, Biguá, Jaime, todo mundo chuta em goal, procura o goal, cata a vitoria. Eles entram, realmente para ganhar o jogo.

E os outros? Os outros limitam-se a ver se conseguem fazer um goal. Procuram por aqui, por ali, mas se perdem no excesso depasses, nas fintas desnecessarias que só servem para a arquibancada.

Este artigo devia ser uma louvação de Juca, e outras louvações. Que ele seja antes de mais nada a louvação deste team do Flamengo que conseguiu passar invicto por todo o turno do campeonato, apesar de ninguem dar nada por ele, de ninguem fazer fé com seus cracks.

PAULO MEDEIROS

Resultado da Primeira Regata Oficial do I. C. R. J.

BUSCAPÉ VENCEDOR DA PROVA DE STARS — OS DEMAIS VENCEDORES

Dando cumprimento ao calendario da Federação Metropolitana de Vela e Motor, o Iate Clube do Rio de Janeiro fez realizar no domingo a 1.ª regata oficial, aberta a todas as classes cujo resultado foi o seguinte:

CLASSE "STAR"

1.° lugar — Buscapé — J. J. Bracony e C. Bittencourt Filho — I.C.R.J.
2.° lugar — Centauro — Oton Dias e Mario Vignal — I. C. R. J.
3.° lugar — Enif — Darke de Matos — I. C. R. J.
4.° lugar — Itapacis — Pedro Capeto, do I. C. B.
5.° lugar — Meia Noite — Victor Demaison, do C. R. G.
6.° lugar — Respingo — Gustavo Borges do I. C. R. J.

CLASSE "CARIOCA"

1.° lugar — Calbé — Carlos Abbenseth, do C. R. G.
2.° lugar — Sudoeste — Eduardo de Carvalho, do I.C.R.J.
3.° lugar — Sandy — Mario Barroso Filho, do I. C. R. J.

CLASSE "SHARPIE"

1.° — Papaventos — J. L. Pimentel Duarte, do C. R. G.
2.° — Donald — Gastão F. P. de Souza, do C. R. G.
3.° — Popeye — Helio Araujo, do C. R. G.

CLASSE "HAGEN SHARPIE"

1.° lugar — Seagull — Helmuth Hinden, do R. I. C.
2.° lugar — Sea Lark — Gastão H. P. de Souza, do C.R.G.
3.° lugar — Gargalhada — Roberto L. Pereira, do I. C. R. J.

CLASSE "SNIPE"

1.° lugar — Toninha — Carlos Alhadas — do C. R. G.
2.° — Vida Boa — Fernando P. Duarte do C. R. G.
3.° — Pipoca — Jean Maligo, do C. R. G.

CAMPEONATO INTER-CLUBES DE TENIS

RESULTADOS DE DOMINGO

Teve continuação na manhã de domingo o Campeonato Inter Clubes de Tenis da 3.ª classe para cavalheiros..

Foram registados os seguintes resultados: Tijuca "A" 3 x Botafogo 2, Independencia 4 x Fluminense "B" 1, Vasco "A" 4 x Tijuca "C" 1, Caiçaras 5 x Leme 0 e Fluminense "A" 5 x Tijuca "B" 0.

A proxima rodada está assim constituida:

Os Dois Jogos Amistosos de Hoje

Serão efetuados, hoje, dois jogos amistosos, tendo a entidade oficial dado a respectiva permissão.

AMERICA X PORTUGUESA

Gramado da rua Campos Sales. A's 21 horas.

A equipe de aspirantes do gremio preliará com o quadro principal da Portuguesa.

Preliminar: Ana Neri x Ceramica.

MADUREIRA X VASCO

Campo do Oposição. A's 21 horas.

As equipes mistas destes dois clubes amigos disputarão um jogo renhido.

Dr. Gilvan Torres

Impotencia — Doenças do sexo e urinarias—Pre-nupcial — Assembléia, 98, sala 72-Telefone 42-1071 — 9 ás 11 e 15 as 19

APOIO IRRESTRITO E INCONDICIONAL A IVAN RAPOSO

Atendendo á convocação do presidente do Conselho Supremo da Federação Metropolitana de Basquete reuniram-se ontem na sede da entidade, presidentes e representantes dos clubes filiados.

Estiveram presentes á reunião os clubes Grajaú, Botafogo, Aliados, Mackenzie, Olimpico, América, Carioca, Riachuelo Vasco, São Cristovão, Tijuca Sampaio e Fluminense, deixando de comparecer o Flamengo e Aliados.

Iniciando a sessão, falou o presidente do Conselho Supremo dr. Ari Oliveira Menezes que expos aos presentes a situação grave que o basquetebol apresenta no momento, relatando com palavras vivas e sinceras o ambiente insustentavel que este desporto atravessa presentemente.

Apos referir-se a vários fatos concretos, Ari de Oliveira Menezes enalteceu o trabalho de Ivan Raposo, citando em pormenores interessantes o quanto este desportista fez em prol do basquete metropolitano.

Disse da sua atividade insana no sentido de colocar o desporto da cesta no seu devido lugar de prestigio entre os desportos populares, citando o trabalho penoso, de paciência de Ivan Raposo na elaboração do Regulamento definitivo do Campeonato, na renovação dos quadros e juizes, na instituição da Escola de Oficiais, do estudo do planejamento de campeonato, do certame da 2.ª e 3.ª Divisões, do Reajustamento Financeiro, da criação do Departamento da 2.ª categoria da Campanha Pró-Ginásio, da repressão rigorosa da indisciplina enfim, da elaboração dos estatutos que vieram concretizar os anseios de todos os clubes filiados.

Finalizando, o presidente do Conselho, diz que Ivan Raposo está desiludido com o basquete, embora tenha renunciado sem ter qualquer animosidade ou mesmo queixa, de qualquer clube.

A sessão prolongou-se com o funcionamento de todos os representantes de clubes presentes que após tecerem considerações em torno da complexidade do problema da indisciplina do basquete são acordes em considerar necessária a volta dos diretores renunciantes para a solução da momentosa questão.

Os clubes, um de cada vez, são passados em revista, tendo todos sem exceção (somente o Tijuca fez uma restrição aos renunciantes) hipotecado apoio irrestrito e incondicional a Ivan Raposo.

APELO A IVAN RAPOSO

Verificada a perfeita união de pontos de vista dos representantes dos clubes, foi proposta e aprovada (proposta feita pelo representante do Mackenzie) a indicação de uma comissão para fazer sentir a Ivan Raposo o desejo unanime dos clubes para que o mesmo reassuma a presidencia da F. M. B. Esta comissão constituida do Grajaú, Tijuca e Fluminense dará conhecimento ao presidente demissionário de que os clubes o apoiam e o apoiarão irrestrita e incondicionalmente, desejando todos, o seu retorno hoje mesmo, afim de que presida logo mais á tarde a reunião do Conselho Supremo.

O QUE HÁ PELA C. B. D.

Está marcada para amanhã, terça-feira, mais uma reunião da diretoria da C. B. D., a fim de tratar de diversos assuntos de ordem administrativa.

* * *

A delegação do Território do Guaporé, que está disputando o Campeonato Brasileiro de Futebol, acha-se hospedada em Manaus, no Quartel da Força Policial, por conta do Governo do Amazonas.

* * *

A Federação Metropolitana de Remo solicitou informações á C. B. D. sôbre a realização do Campeonato Sul-Americano de Remo e bem assim conhecer as datas em que serão disputadas as provas eliminatórias para seleção das guarnições. Sôbre o assunto vai ser ouvido o Conselho Técnico de Remo da C. B. D.

* * *

A Federação Atletica Riograndense acaba de enviar á C. B. D., a relação dos atuais recordes gauchos de atletismo, masculino e feminino.

* * *

A Federação Paulista de Atletismo comunicou á C. B. D. que atendendo ao apêlo que o Conselho Técnico faz aos atletas Egon Falkenberg e Luiz Pagliari para se prepararem para o Campeonato Sul-Americano de Atletismo, o primeiro já comunicou que ao regressar da Dinamarca vai recomeçar os seus treinos, de forma até a poder participar do Campeonato Brasileiro, em Porto Alegre.

Valter Araujo e Pinga-Fogo em Confronto

No Pavilhão Continental, á Rua do Catete, o Espetaculo do Dia 9—Piranha III na Preliminar

Uma noticia que vem de certo ao encontro dos desejos dos amantes na nobre arte: Walter Araujo e Pinga Fogo vão se defrontar em um combate dos mais empolgantes Ambos possuem qualidades que ficaram evidenciadas em encontros que tiveram na presente temporada

Para o choque que será levado a efeito no dia 9 do corrente, no Pavilhão Continental, armado á rua do Catete aqueles populares esmurradores prepararam-se convenientemente, pelo que, espera-se, seja o combate entre eles, dos mais encarniçados de quantos temos assistido, tendo em conta ainda a rivalidade que existe entre ambos.

UMA BOA PRELIMINAR

Já se sabe que a grande atração da reunião do dia 9, é, sem duvida, o combate entre Walter Araujo e Pinga Fogo. Entretanto, o programa, que contará também, com quatro bons combates entre amadores, apresenta uma preliminar das melhores. Serão adversarios deste encontro, Piranha III e Ivan Celestino.

Em boa forma, esses lutadores, deverão se conduzir de molde a empolgar seus fans, que certamente os aplaudirão na noite de 9 do corrente.

Antecipado, em Princípio, o Jogo América x C. do Rio

FLAMENGO E BANGU QUEREM JOGAR SABADO, A TARDE

Como é do seu costume, o dr. Fernando Loretti Junior, vice-presidente em exercicio da Federação Metropolitana de Futebol, somente hoje resolverá sobre antecipação de jogos.

ANTECIPADO, EM PRINCIPIO, O JOGO AMERICA X CANTO DO RIO

Os clubes America e Canto do Rio concordaram em antecipar o seu jogo para sabado, á tarde, em S. Januario, em vez de Campos Salés.

O presidente da F. M. F. teve conhecimento desse acordo, mas deliberou esparar até hoje para homologá-lo.

FLAMENGO E BANGÚ QUEREM JOGAR SABADO

Apurou a nossa reportagem que o Flamengo e o Bangú tambem concordaram em antecipar o seu jogo para sabado, á tarde, no gramado da Gavea.

PROVAVELMENTE HAVERA DUAS ANTECIPAÇÕES

Como o dia de sabado vindouro é um grande feriado nacional é provavel que os dois jogos acima sejam antecipados.

De Ponta a Ponta, Zorro Levantou o G. P. "Joquei Clube Brasileiro"

A MARCA DO ZORRO

(4.º EPISODIO)

Quando assistimos ao 3.º episodio deste filme em series e o comentamos para os leitores, a experiencia de outros, do mesmo genero, nos permitiu propor duas interpretações para a estranha circunstancia do heroi terminar todos os episodios vencidos — o que não é da praxe. Diziamos, então, que uma das explicações para o fato estaria no constrangimento imposto ao Zorro, visivelmente impedido de se espalhar á vontade, desde o inicio. A outra, seria a razão temperamental que ele proprio traduziria, se falasse a nossa linguagem, na expressão popular "não sou de briga".

As duas explicações não se excluem necessariamente. Pelo contrario, podem coexistir, completando-se. Entretanto, para a primeira há remedio, o que não se verifica em relação á segunda, que, quando se verifica, é inapelavel e incorrigivel. Sugeriamos, por isso, que se procurasse obviar á primeira, modificando simplesmente o sistema de direção.

Foi o que no 4.º episodio se fez. Julgou-se, mesmo, necessario substituir o diretor, o que era um exagero. Mas, mudando o diretor, o que se substituiu, em verdade, não foram qualidades pessoais a qualidades pessoais, talento artistico a talento artistico: foi, como tinhamos dito, um processo a outro processo. E deu certo. De modo que nessa parte, é hoje indiscutivel que estavamos analisando certo.

O excelente jóquei F. Irigoyen, que ainda se conserva invicto na Gavea, deixou seu pilotado bracear á vontade durante cerca de 1.800 metros. Percorrida essa distancia, já era muito mais facil recolher, pouco a pouco, o cavalo, dosando-lhe as energias. Isso foi feito, com inteligencia e pericia, dos 1.400 ou um pouco depois, até aos 700, quando atropelou Typhoon. Zorro, porém, não se deixou alcançar — outro segredo, para prevenir a possivel procedencia da segunda explicação — ganhando muito bem e em bom tempo, num final em que prevalecer a sua ligeireza excepcional.

CORRESPONDENCIA — Sr. José Avelar Novo — Barra Mansa — O senhor acertou: o sr. Teófilo de Vasconcelos, "el pájaro de cristal", que irradia as corridas pelo "Jornal do Bras'l" é, tambem, um dos locutores do D.N.I. que têm a seu cargo a atual meia hora oficial.

PEDRO DANTAS

O Jockey Club Brasileiro realizou ante-ontem, no Hipodromo da Gavea, uma das grandes reuniões da sua Temporada Oficial deste ano.

O programa, constituido de nove provas, dispunha de duas carreiras importantes, uma o Grande Premio "Jockey Club Brasileiro" e outra, a primeira prova especial de animais financiados pela Sociedade, que recebeu a denominação de "Albano Gomes de Oliveira", em uma justa homenagem ao proprietario mais antigo do nosso turfe.

Essa carreira reuniu cinco animais nacionais de três anos e deu ensejo a que Heréo conquistasse mais uma vitória em nossas pistas.

O filho de Maranta seguiu calmamente a Araponga II, que abriu um boqueirão na vanguarda, e na reta investiu com tal impeto, que nas sociais já estava senhor da situação.

E, fugindo dois corpos da companheira de Havano o irmão paterno do Ginger cruzou firme, em primeiro lugar, a meta final.

O Grande Premio com o nome da nossa sociedade de corridas reuniu dez animais da nossa primeira turma.

Essa carreira proporcionou ao cavalo Zorro uma ampla reabilitação dos seus dois ultimos fracassos.

O filho de Baber Shah conquistou uma memoravel vitoria, de ponta a ponta.

Mal foi dada a partida o representante do Stud Seabra assumiu o comando do pelotão e seguido sempre de High Sheriff, Cumelen, Typhoon, Trick, Eldorado, Valipor, Lord e Miami passou pela primeira vez pelo disco.

Essa ordem não sofreu alteração até a seta dos 1.200 metros quando Typhoon e Eldorado passaram aos terceiro e quarto postos, acompanhando o Trick o "rush" dos dois nacionais.

Iniciada a reta, esses três animais atacaram o lider, mas o Zorro defendeu-se valorosamente desse triplice ataque e, mantendo três corpos de vantagem sobre o Trick, cruzou vitorioso a meta final.

Merece uma referencia especial, a direção que imprimiu ao filho de Zach Klara o joquei Francisco Irigoyen, que, não contrariando o seu pilotado, dele aproveitou toda a energia.

Aliás, o bridão chileno está invicto em nossas pistas, pois as quatro vezes que se apresentou ao publico da Gavea, duas no sabado e duas no domingo, conquistou outros tantos triunfos.

E HEREO LEVANTOU O PREMIO "ALBANO GOMES DE OLIVEIRA"

1ª CARREIRA

498 — Animais nacionais de seis anos e mais idade, que não tenham ganho mais de Cr$ 95.000,00 em premios de 1º lugar no país — Peso: 50 quilos cavalo e egua 48, com sobrecarga — 1.400 metros — Premios: ...... Cr$ 16.000,00; Cr$ 3.200,00 e Cr$ 1.600,00.

MEETING, masc., castanho, 6 anos, Rio de Janeiro, Folião e Saudosa, do sr. N. S. Vilar, 54 quilos, Castillo 1º
Solo, 49 ks. A. Aleixo 2º
Negramina, 56 ks., J. Mesquita 3º
Alvinopolis, 58 ks., D. Ferreira 0
Miss Royal, 51 ks. J. Araujo .. 0
Alberdi, 58 ks. P. Simões .. 0
Encontrada, 50 ks. Greme Jr. 0
Archote, 47 ks., A. Torres . 0

Não correram Duelo e Ferrabraz.

Ganho por pescoço, do 2º ao 3º meio corpo.

Rateios: Cr$ 99,00 em 1º; dupla (34) Cr$ 88,00; placés: Meeting Cr$ 23,00; Solo Cr$ 89,00; Negramina Cr$ 51,00.

Tempo: 87".

Total das apostas: — .. .. Cr$ 339 270,00.

Criador: A. L. & Werneck.

Tratador: Alberto Corsino.

RATEIOS EVENTUAIS

			Cr$
1	(1 Alvinopolis	3759	40,00
	(2 Archote	245	607,00
2	(3 Negramina	1801	83,00
	(4 Miss Royal	1400	105,50
3	(5 Alberdi	8122	18,00
	(6 Solo	439	339,00
	(7 Encontrada	1331	112,00
4	(8 Meeting	1502	99,00
	(9 Duelo	— N.C.	
	(10 Ferrabraz	— N.C.	
	Total	18610	

		Cr$
11	120	884,00
12	1576	67,00
13	3948	27,00
14	531	200,00
22	326	325,00
23	3485	30,00
24	489	217,00
33	1590	67,00
34	1198	88,50
44	—	
Total	13263	

2ª CARREIRA

499 — Animais nacionais de quatro anos sem mais de uma vitoria no país — Pesos da tabela — 1.500 metros — Premios: ...... Cr$ 18.000,00; Cr$ 3.600,00 e Cr$ 1.800,00.

GINGER, fem., zaino, 4 anos, São Paulo, Maranta e Sixpenny, do Stud L. Paula Machado, 54 quilos, O. Ulloa .. 1º
Seafire, 53 ks. O. Reichel .. 2º
Cerro Claro, 56 ks. P. Simões 3º
Garrida, 54 ks., I. Souza .. 0
Chilito 53 ks., Greme Jr. .. 0
Araçagy, 56 ks., J. Martins. 0
Peter Pan 56 ks., J. Mesquita 0
Coquetel, 56 ks., D. Ferreira 0

Não correram Réunido e Curemas.

Ganho por três corpos, do 2º ao 3º um corpo.

Rateios: Cr$ 26,00 em 1o; dupla (23) Cr$ 3400; placés: Ginger Cr$ 21,00; Seafire Cr$ 100,00.

Tempo: 92"4|5.

Total das apostas: — .. .. Cr$ 860.680,00.

Criador: L. Paula Machado.

Tratador: Ernani Freitas.

RATEIOS EVENTUAIS

			Cr$
1	(1 Cerro Claro	7463	22,00
	(2 Araçagy	330	489.50
2	(3 Ginger	6216	26,00
	(4 Peter Pan	819	197,00
3	(5 Seafire	308	528,00
	(6 Garrida-Coquetel	4201	38.00
4—7	Chilito	860	188.00
	Total	20195	

		Cr$
11	363	316,00
12	4198	27,00
13	3684	33,50
14	806	142.00
22	561	204.50
23	3331	34,00
24	720	159,00
33	279	411,00
34	403	285,00
Total	14345	

3ª CARREIRA

500 — Animais nacionais de quatro anos sem mais de três vitorias no país — Pesos da tabela — 1.400 metros — Premios: .. .. Cr$ 22.000,00; Cr$ 4.000,00 e Cr$ 2 000,00.

ITAMONTE masc., zaino, 4 anos, M. Gerais, Sea Bequest e Ayruóca, do sr. Francisco P. L. Sales Pinto, 56 quilos, L. Rigoni 1º
Elegante, 56 ks., A. Rosa 2º
Mangerona, 54 ks., E. Silva...3º
Lula, 58 ks., O. Reichel 0
Gigo 56 ks., D. Ferreira 0
Arabe, 56 ks., I. Souza 0

Ganho por um corpo e meio, do 2º ao 3º três corpos.

Rateios: Cr$ 53,00 em 1º; dupla (14) Cr$ 128,00; placés: Itamonte Cr$ 26,00; Elegante .. .... Cr$ 21,00.

Tempo: 85"2|5.

Total das apostas: — .. .. Cr$ 400.010,00.

Criador: Remonta do Exercito.

Tratador: João E. de Souza.

RATEIOS EVENTUAIS

			Cr$
1—1	Elegante	3060	59,00
2—2	Gigo	9745	18,00
3	(3 Arabe	4567	39,00
	(6 Mangerona	917	196,00
	Total	22465	

		Cr$
12	3422	37,00
13	1196	107,00
14	997	128,00
23	4374	29,00
24	3626	35,00
33	195	655,00
34	1907	67,00
44	1907	67,00
Total	15959	

4ª CARREIRA

501 — Animais nacionais de cinco anos, que não tenham ganho mais de Cr$ 90.000,00 em premios de 1º lugar no país — peso: 50 quilos, cavalo e egua 48, com sobrecarga — 1.400 metros — Premios: Cr$ 18.000,00; .. .. .. Cr$ 3.60000 e Cr$ 1.800,00.

FINCAPE' masc., castanho 5 anos, São Paulo, Trinidad e Relenga, do sr. Osvaldo Aranha 54 quilos, O. Ulloa .. 1º
Furacão, 58 ks. Greme Jr. .. 2º
Diamant, 54 ks., L. Rigoni .. 3º
Ixtria, 52 ks., J. Mesquita .. 0
Malaio, 54 ks., E. Castillo .. 0
Sanguenolth, 56 ks., I. Souza 0
Foguete, 52 ks., A. Araujo .. 0
Flexa, 52 ks., D. Ferreira .. 0

Ganho por um corpo do 2º ao 3º dois corpos.

Rateios: Cr$ 41,00 em 1º; dupla (23) Cr$ 44,00; placés: Fincapé Cr$ 29,00; Furacão Cr$ 44,00

Tempo: 85"2|5.

Total das apostas: — .. .. Cr$ 636.820,00.

Criador: L. Paula Machado.

Tratador Levy Ferreira.

RATEIOS EVENTUAIS

			Cr$
1	(1 Diamont	6738	41,00
	(2 Malaio	4792	58.00
2	(3 Furacão	4695	59,00
	(4 Ixtria	3410	81,00
3	(5 Fincapé	6744	41.00
	(6 Foguete	1772	157,00
4—7	Flexa-Sanguenolth	6854	42.00
	Total	34735	

		Cr$
11	1294	153,00
12	3808	52,00
13	4522	44,00

(Conclue na 11ª pag.)

A PRÓXIMA SABATINA

1º pareo — "Almirante Cockrane" — 1.400 metros — A's 13.30 horas — Cr$ 15.000,00.

		Ks.
1	(1 Bombeiro	56
	(2 Trinta e Três	56
2	(3 Guerrilheiro	56
	(4 Irsala	54
3	(5 Huasca	50
	(6 Tribunal	52
4	(7 Vitacin	56
	(8 Holly Dancer	54
	(9 Blusa	54

2º pareo — Premio "Ipiranga" — 1.400 metros — A's 14.00 horas — Cr$ 14.000,00.

		Ks.
1—1	Milamores	54
2	(2 Cilindro	54
	(3 Charo	52
3	(4 Granfiauta	49
	(" Relampago	50
4	(5 Estrilo	58
	(" Dasil	48

3º pareo — Premio "José Bonifacio" — A's 14.30 horas — .. .. Cr$ 18.000,00.

		Ks.
1—1	Cerro Claro	56
2J2	Aldeão	56
3—3	Visagem	54
4	(4 Seafire	54
	(5 Peter Pan	56

4º pareo — Premio "Don Pedro I" — 1.400 metros — A's 15.05 horas — Cr$ 22.000,00.

		Ks.
1	(1 Arranchador	56
	(2 Phoenix	56
	(3 Paraguassu' II	54
2	(4 Copenhague	54
	(5 Gerona	54
	(6 Acatado	56
3	(7 Guaçatinga	54
	(8 Fiapo	56
	(9 Avahy	56
4	(10 Nedda	54
	(11 Mister X	56
	(" Camaratuba	54

5º pareo — Premio "Evaristo da Veiga" — 1.400 metros — A's 15.35 horas — Cr$ 18.000,00.

		Ks.
1	(1 Dorica	56
	(2 Boavista	50
2	(3 Aymoré	50
	(4 Garua	48
3	(5 Tango	50
	(6 Cades	50
4	(7 Old Plaid	50
	(8 Crachá	48

6º pareo — Premio "Gonçalves Ledo" — 1.000 metros — A's 16.10 horas — Cr$ 16.00000 — "Betting".

		Ks.
1	(1 Negramina	56
	(2 Chicana	48
	(3 Bombardeio	50
2	(4 Alvinopolis	58
	(5 Emissaria	50
	(6 Que Lindo!	50
3	(7 Prezumido	50
	(8 Duelo	50
	(9 Caudilho	50
4	(10 Rioli	50
	(11 Miss Royal	52
	(12 Itamaracá	48

7º pareo — Classico "Paulo Cesar" — 1.400 metros — A's 16.45 horas — Cr$ 50.000,00 — "Betting".

		Ks.
1	(1 Hainan	50
	(" Hematita	48
2	(2 Hesperia	49
	(3 Huri	49
3	(4 Park Avenue	49
	(5 Chapada	49
4	(6 Hipias	49
	(" Farpa II	49

8º pareo — Premio "Independencia" — 1.800 metros — A's 17.20 horas — Cr$ 25.000,00 — "Betting".

		Ks
1	(1 Sádyk	50
	(" Calee	50
2	(2 Longchamp	54
	(" Francesca	54
3	(3 Maio	54
	(4 Fritz Wilberg	50
	(5 Tupan	50
4	(6 Remember	51
	(7 Hechizo	56
	(8 Pineiro	55

Inglês - Conversação

WESTMINSTER ENGLISH · COURSE

AV. ERASMO BRAGA, 28 9.º ANDAR — Prof. Adler. Há algumas vagas ainda. Informaçoes: Tel.: 27-1358

PERTUBAÇÕES GASTRO-INTESTINAIS DISPEPSIAS - HIPERACIDEZ

LEITE de MAGNÉSIA GRANADO

VARIAS

DA ARGENTINA

Os responsaveis pelo Stud Figueiredo acabam de adquirir em Buenos Aires a egua Carnavalesca, uma zaina, de três anos, filha de Tarwig e Ma Colombine.

A neta de Berkeley vai ser em breve embarcada para o nosso país.

OS RESULTADOS DOS CONCURSOS

Os concursos ante-ontem promovidos pelo Jockey Club Brasileiro tiveram os seguintes resultados:

Bolo Simples

4 ganhadores, com 7 pontos — Rateio: Cr$ 15.521,00.

Bolo Duplo:

1 ganhador, com 14 pontos: — Rateio: Cr$ 36.799,00.

Betting Jockey Club

34 ganhadores: — Rateio: .. .. Cr$ 568,00.

Betting Itamarati:

342 ganhadores — Rateios .... Cr$ 304,00.

Betting Duplo

38 ganhadores — Rateio: .. .... Cr$ 6.282,00.

MUDOU DE PENSÃO

Mudou ontem de cocheiras o cavalo Fulgor.

Esse nacional foi transferido dos cuidados do entraineur Osvaldo Feijó para os de Claudio Rosa.

RESOLUÇOES DA COMISSAO DE CORRIDAS

a) — registrar o contrato feito pelos proprietarios Nelson Seabra e Gersavio Seabra com o joquel Francisco Irigoyen, bem como os compromissos de montarias para os animais Huri e Heréo, nos classicos Paulo Cesar e Antonio Prado, respectivamente, feitos pelos tratadores dos mesmos animais com os joqueis Severino Camara e Emigdio Castillo;

b) — proibir que a egua Seafire seja dirigida por aprendiz, e chamar a atenção dos tratadores desta egua e de Ginger e do cavalo Cab-Puan, sobre a indocilidade dos referidos animais;

c) — de acordo com a proposta do starter, suspender por duas corridas o joquei Inacio de Souza, por infração da parag. 1º, do artigo 151, do Codigo (dificultar a partida), montando o animal Furão;

d) — a vista da informação do Serviço de Veterinaria, admitir como explicavel a má performance produzida pelo animal Mohican, no 2º pareo da reunião do dia 31 de agosto;

e) — suspender por duas corridas o joquei Julio Maia e o aprendiz Guilherme Greme Jr., e por uma corrida os joqueis Artur Araujo e Domingos Ferreira, pilotos de Granflaute, Furação, Foguete e Don Fernando, respectivamente, todos por infração do artigo 155 do Codigo (prejudicar os competidores);

f) — multar em Cr$ 300,00 o aprendiz Guilherme Greme Jr., e em Cr$ 200,00 o aprendiz Acir Aleixo, por infração do artigo 156 do Codigo (desvio de linha), montando os animais Aimée e Tupan, respectivamente;

g) — ordenar o pagamento dos premios das reuniões de 24 e 25 de agosto ultimo.

Dr. Americo Caparica

Clinica Medico Cirurgica

Consult. R. Visconde do Rio Branco, 31 — Tel. 42-2056

Diariamente das 16 ás 19 hs

Res. Rua Paulo de Frontin, 103-2.º — Tel 32-1875

REVISTA TAQUIGRAFICA

A edição de setembro da Revista Taquigrafica, já em circulação, apresenta-se, como de costume, com seu texto exclusivamente dedicado a taquigrafos e dactilografos.

O presente numero contem entre outros artigos e colaborações: A Falta de Taquigrafos — Fenomeno Mundial, Como não Esquecer seu Sistema Taquigrafico, Conservação da Força Intelectual, Elevando a Profissão de Taquigrafo, Através da Filologia (lições de português), Noticias da Vida Taquigrafica Espanhola, E a Dactilografia Amparou uma Grande Vida.

A leitura da Revista Taquigrafica é recomendavel a todos aqueles que se dedicam a profissão de taquigrafo ou dactilografo.

Um bom CHURRASCO á gaucha ou qualquer prato "á la minute" excelentemente preparado, encontra-se, a partir das 11 horas, na

CHURRASCARIA DO LEME

Rua M. VIVEIROS DE CASTRO, 18. Fone 37-3697

Otimo serviço de BAR — Dois lindos e confortaveis salões

PROGRAMA DE DOMINGO

1º pareo — 1.500 metros — A's 13.20 horas — .. .. Cr$ 14.000,00.

		Ks
1	(1 Véga	56
	(2 H. A. S.	50
2	(3 Gran Duque	58
	(4 Emburi	56
3	(5 Diogo	54
	(6 Pongahy	58
4	(7 Diplomata	54
	(8 Manimbu	52
	(9 Aragonita	52

2º pareo — 1.500 metros — A's 13.50 horas — .. .. Cr$ 16.000,00.

		Ks.
1	(1 Don Pedro II	54
	(2 Três Pontas	56
2	(3 Ina	54
	(4 Catavento	54
3	(5 Faminha	52
	(6 Herta	54
4	(7 Fragata	52
	(8 Folia	52

3º pareo — 1.500 metros — A's 14,20 horas — .. .. Cr$ 18.000,00.

		Ks
1—1	Infante	52
2	(2 Fincapé	58
	(3 Expoente	52
3	(4 Don Fernando	54
	(5 Foguete	52
4	(6 Flexa	52
	(" Treno	54

4º pareo — 1.500 metros — A's 14.55 horas — .. .. Cr$ 22.000,00

		Ks.
1—1	Hadifan	55
2	(2 Hematita	49
	(3 Iheta	53
3	(4 Malmiquer	55
	(5 Park Avenue	58
4	(6 Diplomata II	55
	(7 Marmiteira	53

5º pareo — Classico "Antonio Prado" — 1.600 metros — .... A's 15.35 horas — .. .. .. Cr$ 50.000,00

		Ks.
1—1	Heréo	56
2	(2 Junco II	54
	(" Furão	53
3	(3 Justo	52
	(" Halo	53
4	(4 Holkar	59
	(" Hero II	54

6º pareo — Premio "Organização das Voluntarias" — 1.400 metros — A's 16.10 horas — .. Cr$ 25.000,00 — "Betting".

		Ks
1	(1 ArrozDoce	55
	(" Judas	55
2	(2 Garbo II	55
	(3 Chaim	55
	(4 Calapó	55
3	(5 Guaiba	55
	(6 Jornal	55
	(7 Cometa	55
4	(8 Cordon Rouge	55
	(9 Allah II	55
	(10 Jingo	55

7º pareo — Premio "Brigadero Mayor Bartolomé De La Colina" — 2.000 metros — A's 16.45 horas — Cr$ 50.000,00 — "Betting".

		Ks.
1	(1 Gladiador	57
	(" El Morocco	50
	(" Tupy	51
2	(2 Taquemãe	57
	(3 Muluya	49
	(4 Fandango	57
	(5 Zaga	57
3	(6 Festejante	54
	(7 Marrocos	49
	(8 Enéas	51
	(9 Oreiro	49
4	(10 Sobêo	57
	(11 Sálinga	52
	(12 Saimón	59
	(" Casablanca	53

8º pareo — 1.400 metros — A's 17.20 horas — .. .. .. Cr$ 15.000,00 — "Betting".

		Ks.
1—1	Néro	58
2—2	Royal Statute	54
3	(3 Bordelaise	53
	(4 Chauta	52
4	(5 Crédulo	54
	(6 Juancho	50

Prémio "Sra. Carmela Dutra" — (Destinado exclusivamente, para amadores e que será corrido entre os 4º e 5o pareos). — 1.400 metros — Cr. 30.000,00 — (Handicap).

		Ks.
1	TOULON	51
2	ROYAL MASTER	60
3	LYDIA	61
4	VICTORY	50
5	SCHARBEL	58
6	CARBON	64
7	CHACHIM	59
8	THALASU'	59
9	LOCUELO	59
10	JULIANA	56
11	COMARIN	58
12	BEIRÃO	55
13	BOAVISTA	58
14	MATE	70
15	ROCKMOY	76
16	GIRIA	58

DR. BELMIRO VAL VERDE

VIAS URINARIAS

Comunica a seus amigos e clientes que reassumiu a sua clinica.

Consultorio: — Edificio Porto Alegre 11.º andar salas 1118/19, diariamente das 12 ás 15. R. Araujo Porto Alegre, 70. Tel.: 22-0924

TEM CASPA? caem os cabelos?

JUVENTUDE ALEXANDRE

ELIMINA A CASPA evita a QUEDA!

CAXAMBÚ

GRANDE HOTEL

ABERTO O ANO TODO

Telefone 62. Caixa Postal 1

DOENÇAS DA PRÓSTATA

TRATAMENTO ESPECIALIZADO

INJEÇOES PROSTATICAS

CURA CIRURGICA DO ADENOMA

HORMONIOTERAPIA

PERTURBAÇOES URINARIAS E GENITAIS

DR. C. DE ALMEIDA

(Especialista com mais de 15 anos de pratica)

Consultas com hora marcada — FONE: 25-0802

Alda Garrido

ALDA GARRIDO no RIVAL

HOJE: Sessões ás 20 e 22 horas

COM A COMEDIA DE MAIOR COMICIDADE DO ANO

"A VIUVA DOS CACHORROS"

3 atos e 4 quadros de PAULO MAGALHAES

4.ª SEMANA — UM CONSTANTE BOMBARDEIO DE GARGALHADAS

QUINTA-FEIRA: Vesperal ás 16 hs. — Bilhetes á venda

DEPOIS DE AMANHÃ: 16 HORAS — POLTRONA, CRS 10,00!

Hoje, Sessões ás 20 e ás 22 hs.

"Coração Materno"

Com VICENTE CELESTINO — o (cantor do Povo) —

Teatro João Caetano

Dia 13: Sessões

O ÉBRIO

com GILDA ABREU

Passam-se as horas, passam-se os dias, passam-se os meses, tudo passa na vida...

mas "NÃO SOU DE BRIGA ...", de Freire Junior, fica no cartaz com o mais retumbante dos sucessos, para revolucionar os meios teatrais com a notavel e deslumbrante obra de WALTER PINTO, campeão do teatro musicado — OSCARITO provoca gargalhadas com as suas cenas cômicas — Hoje e tôdas as noites, no TEATRO RECREIO, às 20 e às 22 horas — Quinta-feira, "matinée", às 15 horas

Aguardem: "NEM TE LIGO ! ...", a 2. Bomba Atômica de WALTER PINTO, com um mundo de surpresas

Tribunal Regional Eleitoral

Sob a presidencia do desembargador Afranio Antonio da Costa, reuniu-se ontem, em sessão ordinaria, o Tribunal Regional Eleitoral do Distrito Federal.

Depois de lida e aprovada a ata da sessão anterior, e não havendo materia de expediente, julgou o Tribunal alguns processos de duplicidade de inscrição, tendo mandado cancelar o titulo n. 17.901 de Jorge Vicente, da 15.ª Zona Eleitoral, por estar este eleitor de posse do titulo n. 31.899. Quanto ao processo de Mario Fado, resolveu o Tribunal mandar concelar o titulo n. 14.443, da 14.ª Zona Eleitoral, que vez que o citado eleitor foi inscrito na 5.ª Zona Eleitoral do Estado de S. Paulo, sob n. 9.974, determinando ainda a devolução desse ultimo titulo ao eleitor para o fim de requerer sua transferencia para esta capital.

Por ultimo, decidiu o Tribunal mandar comunicar ao juiz da 6.ª Zona Eleitoral o falecimento do eleitor José Monteiro de Sá Freire, para que proceda o cancelamento do respectivo titulo.

Octavio Babo Filho
ADVOGADO
Rua 1.º de Março 6 - Tel. 43-6256

CHANG

HOJE — ÀS 20,45 HORAS

ESTRÉIA DO EXPOENTE MAXIMO DA MAGICA!!!
UM ESPETACULO QUE ASSOMBRA O MUNDO!!!

FANTASIA! MISTERIO! DESLUMBRAMENTO!

QUINTA-FEIRA — Vesperal às 16 horas

TEATRO REPUBLICA
AV GOMES FREIRE — 22-0271

TURFE

De Ponta a Ponta, Zorro Levantou o G. P. "Joquei Clube Brasileiro"

14	3342	59,00
22	704	281,00
23	4455	44,00
24	2543	78,00
33	855	232,00
34	2924	68,00
44	320	619,00
Total	24767	

5ª CARREIRA

502 — Premio "Albano Gomes de Oliveira" — (1ª prova Especial de animais financiados) — Animais nacionais de três anos, adquiridos nos leilões da Sociedade que não tenham ganho prova vitorias no país — Pesos da tabela classica ou obtido mais de duas bela, com sobrecarga e descarga — 1.200 metros — Premios: Cr$ 40.000,00; Cr$ 8.000,00 e Cr$ 4.000,00.

HERÉO, masc., zaino, 3 anos São Paulo, Maranta e Joannia, do S'ud São Lourenço, 57 quilos, E. Castillo 1º
Arapuca II, 55 ks., J. Portilho 2º
Junco II, 57 ks., D. Ferreira 3º
Havano, 57 ks., L. Rigoni 0
Furão, 55 ks., I. Souza 0

Ganho por dois corpos do 2º ao 3º um corpo.
Rateios: Cr$ 3200 em 1º; dupla (13) Cr$ 24.00; placés: não houve.
Tempo: 63"1/5.
Total das apostas: Cr$ 357.780,00.
Criador: Esp. L. P. Machado.
Tratador: Miguel Gill.

RATEIOS EVENTUAIS

			Cr$
1	1 Heréo	4685	32,00
	2 Junco II-Fur.	1282	117,00
	3 Hav.-Arap. II	12773	12,00
	Total	18740	

		Cr$
12	4576	30,00
13	5675	24,00
22	236	577,00
23	2206	62,00
33	4325	31,00
Total	17018	

6ª CARREIRA

503 — Animais nacionais de cinco anos, que não tenham ganho mais de Cr$ 50.000,00 em premios de 1º lugar no país — Peso 50 quilos, cavalo e egua 48, com sobrecarga — 1.600 metros — Premios: Cr$ 16.000,00; Cr$ 3.200,00 Cr$ 1.600,00.

DON FERNANDO, masc., alazão, 5 anos, São Paulo, Pendulo e Japuira do sr. Euvaldo Lodi, 56 quilos; D. Ferreira 1º
Don Pêdro II, 54 ks., L. Rigoni 2º
Fragata, 50 ks., Greme Jr. 3º
Tuin, 53 ks., R. Silva 0
Very Good 51 ks., S. Ferreira 0
Hertz, 54 ks., J. Mesquita 0
Morena Clara 54 ks., J. R. Santos 0
Naipe, 50 ks., Red. Filho 0
Editor, 54 ks., S. Batista 0
Merengue, 53 ks., L. Coelho 0

Não correram Giruá e Catavento.
Ganho por três corpos, do 2º ao 3º um corpo.
Rateios: Cr$ 28.50 em 1º; dupla (34) Cr$ 27.50; placés: Don Fernando Cr$ 17.00; Don Pedro II Cr$ 32.00; Fragata Cr$ 20.00.
Tempo: 99".
Total das apostas: Cr$ 673.800,00.
Criador: Paulo Cintra.
Tratador: J. Pereira.

RATEIOS EVENTUAIS

			Cr$
1	1 Fragata	3358	79,00
	2 Tuin	2423	110,00
	3 Editor	949	230,00
2	4 Hertz	2551	104,00
	5 Very Good	3070	86,50
	6 Giruá — N.C.		
3	7 Don Fernando	9318	28,50
	8 Catavento — N.C.		
	9 Naipe	1548	171,50
4	10 Don Pedro II	2607	102,00
	11 M. Clara-Merengue	7376	36,00
	Total	33200	

		Cr$
11	662	34[illegible]
12	1819	126,00
13	3068	74,50

14	4103	56,00
22	380	602,00
23	3409	67,00
24	3876	56,00
33	495	462,00
34	8298	27,50
44	2480	92,00
Total	28590	

7ª CARREIRA

504 — Animais de qualquer país — Pesos especiais — 1.000 metros — Premios: Cr$ 16.000,00; Cr$ 3.200,00 e Cr$ 1.600,00.

LADYSHIP, fem., [illegible], 5 anos, Argentina, Hedow e Senorona do sr. Roger Guthman, 54 quilos, F. Irigoyen 1º
Gitanita, 49 ks., O. [illegible] 2º
Nacarado, 58 ks., O. Ullôa 3º
Calce, 52 ks., J. Mesquita 0
Estileto, 51 ks., J. Maia 0
Tupan, 58 ks., A. Aleixo 0
Hechizo, 58 ks., V. Cunha 0
Yarguarazo 58 ks., G. Costa 0
Pinzon, 46 ks., Reduzino Fo. 0
Escorpion, 49 ks., S. Batista 0
Malva Rosa, 58 ks., J. R. Santos 0

Não correu Sadik.
Ganho por três corpos, do 2º ao 3º um corpo.
Rateios: Cr$ 57.00 em 1º; dupla (34) Cr$ 198,00; placés: Ladyship Cr$ 14.00; Calce-Gitanita Cr$ 19.00; Nacarado Cr$ 13,00.
Tempo: 96"4/5.
Total das apostas: Cr$ 744.020,00.
Importador: R. Seabra.
Tratador: G. Feijó.

RATEIOS EVENTUAIS

			Cr$
1	1 Estileto-Pinzón	4645	68,00
	2 Hechizo	234	1.350,00
2	3 Nacarado	19050	16,50
	4 Malva Rosa	172	1.836,00
	5 Escorpion	653	484,00
3	6 Yarguarazo	1176	268,50
	7 Tupan	5184	61,00
	8 Ladyship	5571	57,00
4	9 Calce-Gitan.	2795	113,00
	Total	39480	

11	250	990,00
12	7095	35,00
13	2704	91,00
14	926	267,00
22	635	375,00
23	11124	22,00
24	5280	47,00
33	1568	158,00
34	1248	198,00
44	96	2.577,00
Total	30926	

8.ª CARREIRA

505 — Grande Premio "Jockey Club Brasileiro" — Animais de qualquer país, de três anos e mais idade — Pesos da tabela, com sobrecarga — 3200 metros — Premios: Cr$ 200.000,00; Cr$ 40.000,00 e Cr$ 20.000,00.

ZORRO, masc., zaino, 4 anos Argentina, Saber Shah e Zack Klara do sr. Nelson Seabra 57 quilos F. Irigoyen 1º
Trick, 58 ks., L. Rigoni 2º
Typhoon, 58 ks., P. Simões 3º
Eldorado, 58 ks., J. Mesquita 4º
Lord, 58 ks., D. Ferreira 0
High Sheriff, 58 ks., O. Ullôa 0
Valipor 58 ks., V. Andrade 0
Miami, 58 ks., E. Silva 0
Cumelen, 58 ks., G. Costa 0

Não correram: Irará e Fumo.
Ganho por três corpos do 2º ao 3º pescoço.
Rateios: Cr$ 25.00 em 1º; dupla (23) Cr$ 31,00; placés: Zorro Cr$ 13.00; Trick Cr$ 12,00; Typhoon Lord Cr$ 13,00.
Tempo: 200"1/5.
Total das apostas: Cr$ 869.950,00.
Importadores: Irmãos Seabra.
Tratador: G. Feijó.

RATEIOS EVENTUAIS

			Cr$
1	1 Eldorado	6001	61,00
	2 High Sheriff	6194	59,00
2	3 Zorro	14813	25,00
	4 Cumelén	1024	358,00
	5 Miami	576	636,00
3	6 Valipor	1020	359,00
	7 Trick	10703	34,00
4	8 Fumo — N.C.		
	9 Typhoon-Lord	5444	67,00
	Total	45775	

		Cr$
11	1733	160,50
12	6593	42,00
13	4610	60,00
14	3573	78,00
22	1429	195,00
23	8855	31,00
24	4310	64,50
33	262	1.082,00
34	3130	89,00
44	285	976,00
Total	34780	

9ª CARREIRA

506 — Animais de qualquer país — Handicap — 1.800 metros — Premios: Cr$ 20.000,00; Cr$ 4.000,00 e Cr$ 2.000,00.

FESTEJANTE, masc., castanho, 6 anos Uruguai, Simpatico e Fanami do sr. João Attianesi, 50 quilos, J. Mesquita 1º
Taquemão, 57 ks., G. Costa 2º
Sobéo, 58 ks., L. Rigoni 3º
Salmon, 61 ks., P. Simões 0
Garde', 48 ks., J. Maia 0
Zagal 59 ks., E. Castillo 0
Caá-Puan, 49 ks., S. Batista 0
Mate, 48 ks., S. Camara 0

Ganho por um corpo do 2º ao 3º um corpo.
Rateios: Cr$ 91,00 em 1º; dupla (12) Cr$ 59,00; placés: Festejante Cr$ 17,00; Taquemão Cr$ 35,00.
Tempo: 110"2/5.
Total das apostas: Cr$ 737.590,00.
Importador: Ricardo Martinez.
Tratador: O proprietario.
Total geral das apostas: Cr$ 5.113.520,00.
Total geral dos Concursos: Cr$ 628.265,00.
Pista de grama: leve.

RATEIOS EVENTUAIS

			Cr$
1	1 Sobéo	7565	42,00
	2 Festejante	10189	31,00
2	3 Taquemão	4361	73,00
	4 Caá-Puan	1359	235,00
3	5 Mate	5843	55,00
	6 Zagal	5290	60,00
4	7 Salmon-Gardel	5393	59,00
	Total	40000	

		Cr$
11	3731	66,00
12	4151	59,00
13	7922	31,00
14	5345	46,00
22	294	835,00
23	2500	98,00
24	1564	157,00
33	1054	233,00
34	3657	67,00
44	482	509,50
Total	30699	

ACADEMIA NACIONAL DE FARMÁCIA

Recepcionados os Professores Malhado Filho e Dra. Cendy Magalhães, de São Paulo

Revestiu-se de raro brilhantismo a sessão solene de aniversario da Academia Nacional de Farmacia, sob a presidencia do professor Abel de Oliveira. A oração comemorativa foi proferida pelo orador oficial dr. Rangel Filho. Sob prolongada salva de palmas o presidente efetuou a entrega das medalhas de socios honorarios e correspondentes conferidas pela Associacion Farmaceutica Y Bioquimica Argentina aos seguintes farmaceuticos brasileiros: Paulo da Silva Araujo (falecido), Osvaldo Almeida Costa, Brito Alvarenga, Daudt Filho, C. H. Liberale, Virgilio Lucas, Gerard Majella Bijos, Abel de Oliveira, Rangel Filho, Alvaro Varges, Malhado Filho, Paulo Seabra, Carlos da Silva Araujo, J. W. Souza Martins e J. E. da Silva Araujo.

A fim de conferir ao professor Malhado Filho e á farmaceutica Cendy Guimarães os direitos e regalias de membros honorario e correspondente, respectivamente, da Academia Nacional de Farmacia, o presidente Abel de Oliveira após aos recipiendarios a medalha simbolica sob aplausos gerais da numerosa e seleta assistencia. As orações da pragmatica foram pronunciadas, respectivamente, pelos academicos Olinto Pillar e Majella Bijos, tendo os novos titulares agradecido em magnifico discurso.

Em nome da Sociedade de Farmacia e Quimica de São Paulo falou o seu secretario geral academico Julio Sauerbronn de Toledo, sendo proferidas, a seguir, as anunciadas conferencias dos professores Malhado Filho e Cendy Guimarães, sobre palpitantes assuntos de quimica. E' registrada pelo presidente, antes de encerrar a sessão, a presença do professor Velez Salaz, da Venezuela. Compareceram a esta sessão altas autoridades civis e militares, tendo-se feito representar todas as associações medicas e farmaceuticas do Brasil.

MERCADOS

A TAXA SOBRE RÁDIOS

Sabe-se, agora, qual era a finalidade do imposto sobre radios. Imaginem só! Os proprietarios desses aparelhos foram obrigados, por lei, a formar os fundos necessarios a um plano de obras nos Correios e Telegrafos. Em primeiro lugar, construir uma sede, aqui na capital, á altura da sua imponencia e tambem, sobretudo, de forma a dar mais conforto aos funcionarios. Depois de executada a inicial desse programa, instalar então departamentos condignos — dos funcionarios — nos Estados. Houve, quando foi promulgado o decreto cobrando a taxa, quem pensasse que se ia reformar todo o sistema de emissão de programas, num gesto de dó pelos ouvidos e paciencia dos donos de receptores. Nada disso. Sempre os sambas, as tais de novelas ou novelos sem fim. Pois bem. Passou-se o conto do vigario no autor da idéia da cobrança do irritante imposto. E' que o governo passou a cobrá-lo, mas ficou com o produto. Assim, nem para o gato nem para o rato. Os cobres confundiram-se com as demais rendas da União e já agora não há poder que os separe. São todos do publico. Espera-se, para breve, a represalia dos que pretendiam construir arranha-ceus para os Correios á custa dos selos emitidos expressamente para os radios. Essa represalia é a de que apareça por aí um mandado proibitorio, considerando esse imposto absurdo, para não dizer imoral, se considerarmos a liberdade de que os radios gozam em paises europeus e americanos.

CAMBIO

O mercado de cambio iniciou ontem, os seus trabalhos em condições estaveis e sem alteração nas taxas. O Banco do Brasil, vendia a libra a Cr$ 75.44 16, e dolar a Cr$ 18.72 e comprava a Cr$ 74.55 50, e dolar a Cr$ 18,50 respectivamente.

Assim fechou inalterado.

O Banco do Brasil fixou as seguintes taxas para venda de cambiais:

A vista:

Libra	75.44 16
Dolar	18.72
Franco belga	0.42 71
Franco suiço	4,37 38
Peso chileno	0.60 39
Peso boliviano	0.41 57
Peso argentino	4.64 52
Peso uruguaio	10,60 62
Escudo	0.76 10
Coroa dinamarquesa	3.90 08
Coroa sueca	5.21 09

O Banco do Brasil para compra das letras de cobertura aixou as seguintes taxas:

A vista:

Libra	74.55 50
Dolar	18,50
Escudo	0.75 20
Peso argentino	4,55 67
Peso uruguaio	10,27 79
Franco suiço	4,32 24
Franco Belga	0.42 20
Peso chileno	0,50 68
Peso boliviano	0,48 61
Coroa dinamarquesa	3,85 50
Coroa sueca	5.14 94

CAMARA SINDICAL

Em 31 do corrente:

	Livre
Londres	75.44 25
Nova York	18.72
Suiça	4.38 24
Portugal	0.76 76
França	0.15 74
Canadá	18.72
Uruguai	— —
Grecia	5,25 01
Argentina	4.63 54
Chile	— —
Dinamarca	3,90 08

OURO FINO

O Banco do Brasil comprou ontem a grama de ouro fino na base de 1 000 por 1 000 ao preço de Cr$ 22,70 e vendia ao de 25,25.

BOLSA DE VALORES

Ontem, a Bolsa de Valores esteve bastante trabalhada, registrando-se operações, porém, pouco desenvolvidas. As apolices da União permaneceram em condições estaveis, com as obrigações de guerra em baixa, em face de serem cotadas sem os juros. O movimento correu sem importancia.

CAFE'

O mercado de café funcionou ontem, firme e com os preços inalterados. O tipo 7 foi cotado ao preço de Cr$ 51.50 por 10 quilos, na tabua e não houve vendas sobre o produto.

Fechou inalterado.

Cotações por 10 quilos:

Tipo 3	Nominal
Tipo 4	Nominal
Tipo 5	Nominal
Tipo 6	Nominal
Tipo 7	51.50
Tipo 8	51,00

PAUTA SEMANAL — Est. do Rio — Café comum Cr$ 3.00.

PAUTA MENSAL — Est. de Minas — Café comum Cr$ 4.80 idem fino Cr$ 4.10.

MOVIMENTO ESTATISTICO

Entradas 4.088 sacas, pela Leopoldina. Embarques: 350. Estoque: 594.438 sacas.

AÇUCAR

O mercado deste produto funcionou ontem, nominal. As entregas realizadas foram regulares e o mercado fechou inalterado.

MOVIMENTO ESTATISTICO

Entradas 3.319 sacas, sendo 3.069 de Campos e 250 de Minas. Saídas 7.250. Estoque: 10.853 sacas.

ALGODÃO

O mercado de algodão funcionou ontem, calmo, com os preços em baixa e negocios regulares.

Fechou inalterado.

MOVIMENTO ESTATISTICO

Entradas nada. Saidas 1.350. Estoque: 32.046 fardos.

COTAÇÕES POR 10 QUILOS

Sertão — fibra longa — tipo 3, 126.00 a 139.00; tipo 4, 124.00 a 125.00; Sertões — fibra media — tipo 3, 123.00 a 124.00; tipo 5, 112,00 a 114,00. Ceará fibra media — tipo 3, nominal, nal. tipo 5, 108.00 a 110.00. Matas — fibra curta — tipo 3, nominal, tipo 5, nominal. Paulista — fibra curta — tipo 3, nominal, tipo 5, 122.00 a 124.00.

GENEROS

O movimento verificado foi o seguinte:

	Ent.	Said.
Arroz	966	4.410
Açucar	7.039	1 000
Batatas	—	—
Banha	—	440
Feijão	2.548	2.210
Manteiga	6 684	—
Charque	1 170	510
Milho	2.735	1.100
Cebolas	—	—
Farinha	—	3 344
Azeitonas	—	—
Bacalhau	91	—

Melhoramentos da Cidade

O prefeito aprovou as plantas e minutas de decretos para a realização dos seguintes melhoramentos da cidade: zoneamento do bairro de Copacabana, reloteamento das quadras do centro comercial no perímetro: Uruguaiana, Ouvidor, Gonçalves Dias, Largo da Carioca, Avenida Rio Branco, ruas do Ouvidor e Alfandega e aprovou ainda, os projetos de alinhamento das variantes da Avenida Niemeyer e das Estradas da Gavea, Barra da Tijuca e do Mato, visando encurtar distancia entre Leblon e Jacarepaguá.

CAMINHÕES PESADOS INTERNATIONAL

LÍDERES na classe dos caminhões de grande capacidade

Os CAMINHÕES INTERNATIONAL estão sempre presentes onde há serviço pesado a efetuar. Muitos têm seis anos ou mais, mas continuam a trabalhar apezar da falta de quási tudo o que é necessário ao funcionamento normal. Mas agora os INTERNATIONAL pesados estão voltando ao mercado. E êstes são os caminhões que os interessados desejam possuir quando estão em jôgo o rendimento máximo e a economia. Êles vêm equipados com o NOVO motor "Diamante Vermelho" e oferecem a mesma construção e o mesmo desempenho CEM POR CENTO CAMINHÃO que asseguraram a venda de MAIOR NÚMERO DE INTERNATIONAL PESADOS DO QUE DE QUALQUER OUTRA MARCA.

Peça informações sem compromisso ao concessionário INTERNATIONAL HARVESTER mais próximo.

INTERNATIONAL HARVESTER

INTERNATIONAL HARVESTER EXPORT COMPANY

RIO DE JANEIRO — Av. Oswaldo Cruz, 87
SÃO PAULO — Rua Oriente, 57
PORTO ALEGRE — Rua Gaspar Martins, 20

EDIÇÃO DE HOJE: 12 PÁGINAS

Diario Carioca

NÚMERO AVULSO: 50 Centavos

ANO XIX — RIO DE JANEIRO — TERÇA-FEIRA, 3 DE SETEMBRO DE 1946 — N. 5.580

A Situação da Cidade Está Inteiramente Normalizada

Hoteis Sem Refeições, Sem Higiene, Sem Conforto

O PROBLEMA DA HABITAÇÃO NO RIO DE JANEIRO — AS DIARIAS, AS "VAGAS", OS EXTRA ORDINARIOS — A COMISSÃO DE PREÇOS VAI ESTUDAR O CASO DOS HOTEIS

Não se afastará da verdade quem afirmar que a vida do carioca não é outra coisa senão uma serie de suplicios.

São as filas, é a falta de transportes, são os preços altos, é o cambio negro, é a escassez de certos generos, é a crise de habitações, as "luvas" pesadissimas para poder-se conseguir um apartamento, são os tais "armarios embutidos" por milhares e milhares de cruzeiros, é a terrivel falta dagua que continua trazendo á população maus quartos de hora e assim por diante.

Tanto suplicio, tanto sofrimento, numa cidade que o nosso verde-amarelismo batizou de "cidade maravilhosa", em plena capital da Republica, onde seria justo que tais fatos sofressem uma solução de continuidade. A solução não aparece, porém, e o povo que coma o pão que o diabo amassou, assim mesmo quando há pão.

O PROBLEMA DA HABITAÇÃO

Ter onde meter a cabeça, como se costuma dizer em linguagem vulgar, é uma das coisas mais serias destes dias que temos o desprazer de atravessar. O regime de "luvas" tomou foros de instituição nacional e quem não dispuser de certa quantia não poderá arranjar onde morar, mesmo em se tratando de casas ou apartamentos pequenos.

Alugar um quarto é outro caso serissimo, até porque a procura é tão grande que por mais cedo que se os procure, a resposta é sempre desoladora, nestes termos:

— E'... saiu no jornal, mas já está alugado.

E o povo que faça as suas ginasticas, que sofra, suportando hoteis horriveis, como a maioria desses que existem por aí, quarto e café pela manhã.

NÃO HA' REFEIÇÕES

De certo tempo para cá, naturalmente quando se acentuou com mais evidencia a dificuldade de generos alimenticios, os hoteis deixaram de fornecer refeições aos seus hospedes.

São poucos atualmente, os que ainda dão refeições, e, justamente por isto, estão sempre cheios, até porque representam condições melhores e mais módicas para os hospedes.

O café pela manhã na maioria dos hoteis, isto é, naqueles da classe média, é um café insuportavel, sem leite as mais das vezes, quase sempre o pão sem manteiga. E' este o café, de hora marcada e se um hospede acorda um pouquinho mais tarde, tem que pagar um extraordinariozinho, caso não queira, em tom de vitima, pedir ao empregado, assim mesmo, dando gorgetas.

OS COMODOS

Em geral, nesta classe de hoteis, os comodos são os piores possiveis. Moveis antiquissimos, incompletos, roupa de cama que não é mudada senão uma vez por semana. Comodos apertados, com pouquissima ventilação, nem sempre com as janelas dando para a rua, mas, na sua maioria, abrindo para os fundos do predio, ou para alguma area interior, cuja limpeza sempre deixa a desejar. Além de tudo isto, tais comodos são muito mal iluminados.

AS INSTALAÇÕES SANITARIAS

Outro ponto a ser comentado, nesses hoteis de segunda, terceira e quarta ordem, está firmado nas instalações sanitarias. Aparelhos da pior especie e, com esta falta de agua que tanto prejudica a vida do carioca... o leitor poderá facilmente fazer uma idéia...

AS DIARIAS

Coroando este estado de coisas, os preços cobrados são proibitivos, e tais "vagas" são cobradas de 20 cruzeiros para cima e triste do viajante que estiver sozinho e encontrar um quarto vazio. Terá que pagar tantas vezes a sua diaria quantas forem as camas que o quarto comportar. Isto quer dizer apenas, que se o unico quarto encontrado, depois de uma estafante viagem de trem, comportar cinco camas, o pobre diabo terá que pagar cinco vezes mais o preço da sua estada, se já encontrasse quatro pessoas no quarto.

PROVIDENCIAS URGENTES

Não é justo que tal estado de coisas continue, principalmente quando são alardeadas as medidas em beneficio da bolsa e do bem-estar do povo. Não é possivel que isto permaneça quando temos Saude Publica, Tabelamentos e assim por diante.

O CASO NA C. C. P.

Agora, segundo apuramos, a Comissão Central de Preços está disposta a estudar o assunto. E' certo, mesmo, que foi distribuido ao dr. Artur Pires, um longo processo sobre o assunto, cujo parecer, naturalmente, será estudado na proxima sessão, depois de amanhã, a fim de que sejam iniciadas medidas definitivas contra estes abusos.

O General Zenobio da Costa Conferencia Com as Altas Autoridades Civis e Militares — Não Há Mais Estudantes Presos — Outras Noticias

Com a cessação das providencias rigorosas tomadas pela 1ª Região Militar, podemos informar que reina completa ordem, não só na guarnição desta Capital, como na dos Estados e Territorios nacionais. São mantidas nos quarteis apenas tropas em condições de cumprimento de ordens imediatas. O general Zenobio da Costa, que está superintendendo a defesa civil e militar desta cidade e dos Estados vizinhos, continua recebendo em conferencia as altas autoridades civis e militares, como sejam o general Zacarias de Assunção, comandante da Policia Militar; coronel Augusto Imbassaí, delegado da Ordem Politica e Social; e coronel Alcides Gonçalves Etchegoyen, encarregado do setor sul; e outras altas autoridades desta Capital e dos Estados.

..O coronel Sayão Cardoso, chefe do Estado Maior da 1ª R. M., falando á imprensa, ontem, pela manhã, declarou que: "Felizmente, o apelo feito pelo general Zenobio da Costa á população, para que colaborasse com as autoridades na manutenção da ordem, foi atendido E assim está tudo normalizado".

Tambem o coronel Imbassaí, que no momento se encontrava no gabinete daquela oficial superior, declarou, por sua vez, "que reina completa calma, mas a Policia Civil está alerta para qualquer emergencia".

NÃO HA MAIS ESTUDANTES PRESOS

Uma comissão de estudantes, nomeada pela U. N. E., esteve, ontem, com o general Zenobio da Costa, a fim de se inteirar do que havia de concreto, referente a estudantes presos. Recebidos por aquele militar que até então se encontra encarregado da segurança da cidade, por ordem do sr. presidente da Republica, em vista dos acontecimentos dos ultimos dias, foram os jovens informados de que não havia mais nem um só estudante detido.

A mesma comissão visitou tambem o sr. Juiz de Menores, que lhe fez declaração identica á do general Zenobio da Costa. Podem pois os nossos estudantes permanecerem tranquilos, aguardando as providencias do Governo, pois seus companheiros, não se encontram recolhidos em nenhum xadrez.

A A. B. I. E OS JORNALISTAS PRESOS

O presidente da Associação Brasileira de Imprensa desenvolveu nestes ultimos dias atividades junto ás autoridades em defesa dos jornalistas presos. Já foram libertados quase todos os profissionais de imprensa detidos, mantendo-se, no entanto, em ação a diretoria da Casa dos Jornalistas para obter a libertação dos que porventura ainda se encontram presos.

PARA SER POSTO EM LIBERDADE O SR. LUCIANO BACELAR COUTO

O ministro do Trabalho, sr. Otacilio Negrão de Lima, ao ter conhecimento da prisão do sr. Luciano Bacelar Couto, recentemente eleito representante do Distrito Federal na Comissão Paritaria dos Bancarios, comunicou-se com o chefe de Policia, sr. Pereira Lira, intercedendo no sentido do sr. Bacelar Couto ser posto em liberdade.

OS FOTOGRAFOS VÃO PEDIR GARANTIAS

Hoje, ás 20 horas, reunir-se-ão na A. B. I., os fotografos de jornais do Distrito Federal. Presidirá a reunião o sr. Herbert Moses. Os fotografos discutirão os acontecimentos dos ultimos dias e marcarão o dia em que, juntos, deverão ir á presença do sr. presidente da Republica a fim de pleitearem garantias para o exercicio da sua profissão, visto que sofreram violencias por parte das autoridades policiais, quando procuraram registrar flagrantes das depredações na noite de sexta-feira.

Boletim do Crime

VIOLENCIAS POLICIAIS

A POLICIA, a pretexto de restaurar a ordem publica, cometeu, durante os acontecimentos de sexta-feira ultima, violencias injustificadas, e mesmo deprimentes para os nossos fóros de cidade civilizada e culta.

Desta feita não foi apenas o povo a vitima dos excessos policiais, não foram unicamente as senhoras e cavaleiros que saindo, em panico, das casas de diversões procuravam aflitos suas conduções. Desta vez as arbitrariedades alcançaram, em cheio, as profissões que mais de perto dizem com as liberdades humanas, que as defendem até o sacrificio e que, justamente por elas, sofrem resignadamente.

Primeiro foi a imprensa, como sempre, a grande vitima daqueles que não a toleram por ser a voz que jamais se cala e a boca que nunca emudece ante os atentados aos direitos individuais. O que se passou, foi simplesmente decepcionante.

Os fotografos dos jornais que, no exercicio de sua profissão, procuravam fixar os momentos culminantes dos graves acontecimentos da Cinelandia, foram detidos por soldados da celebre Policia Especial.

Alguns foram ali mesmo espancados, outros conduzidos presos para o quartel daquela corporação policial. Não contentes em praticar tamanha violencia contra a liberdade de opinião, os policiais arrebataram das mãos dos fotografos suas maquinas, as quais eram ou inutilizadas ou então desprovidas dos filmes e chassis que possuiam. Tudo isto por que? Apenas para que os jornais, no dia seguinte, não publicassem as cenas revoltantes nas quais figuram aqueles "heroicos" policiais espancando, a torto e á direito, senhoras que esperavam, nos pontos respectivos, condução para suas residencias.

Depois, foi a advocacia que sofreu vexames inauditos que culminaram com a prisão violenta de ilustre causidico.

Que fez o advogado Adauto Lucio Cardoso? No exercicio de sua magnifica profissão, na qualidade muito nobre de defensor de um colega preso sem causa justa, foi á Policia Central, convicto de que a sua carteira da Ordem dos Advogados do Brasil lhe dava direito a solicitar, de uma autoridade policial qualquer, uma informação a respeito do seu constituinte. E o que se viu? Uma coisa inaudita e inedita.

O advogado, em um regime que se diz liberal e democratico, é maltratado por gestos e palavras e reagindo, ante a insolita agressão, conforme o impunha sua dignidade de cavaleiro e de profissional, é preso, arrastado e ferido por esbirros policiais e por fim processado por desacato. Verificando a violencia imensa que tinham cometido procuraram dar o dito por não dito.

Mas, o brioso advogado não atendeu. Exigiu o processo para que a Justiça, tomando conhecimento do caso, tenha a oportunidade, mais uma vez, de constatar a situação de insegurança a que chegamos em matéria de repressão policial.

Que Deus, na sua infinita sabedoria, dê um pouco de luz ás autoridades arbitrarias a fim de que o Brasil não caia, novamente, nas mãos dos inimigos da liberdade.

TIMBAU'BA.

VÁRIOS FATOS POLICIAIS

ATROPELADOS

Uma "limousine", de numero não identificado, quando trafegava na noite de domingo ultimo, pela rua Conde de Bonfim, atropelou, em frente ao predio n. 727, onde residia, o negociante Manuel Pereira Barros, de 45 anos de idade, português.

A vitima teve morte instantanea.

Cientificado do ocorrido, esteve no local o comissario de serviço na delegacia do 17.º distrito policial, que, depois do exame pericial, providenciou a remoção do cadaver para o necroterio do Instituto Médico Legal.

—

Ruhernzinda Ferreira, viuva, com 49 anos de idade, espanhola, residente á avenida Bartolomeu Portela, 201-A e Corina Sonia da Costa, quando se encontravam ontem na esquina das avenidas Pasteur e a rua Venceslau Braz, foram atropeladas pelo auto chapa 1.04.06, de São Paulo, que subiu ao passeio.

As vitimas foram socorridas no Hospital Miguel Couto, retirando-se em seguida.

AGRESSÕES

Quando se encontrava parado, na madrugada de ontem, em frente ao Cine Capitolio, na Cinelandia, foi atingido por uma bala na perna, o advogado Aldarico Alvim do Carmo, casado, branco, residente á rua Marquês de Abrantes n. 76, 2.º andar.

A vitima foi socorrida no Posto Central de Assistencia, tendo o comissario de serviço na delegacia do 5.º distrito policial, registado o fato.

Foi instaurado inquerito.

—

Odete de Araujo, de 25 anos de idade, casada, residente á rua Itapirú, 452, por motivos de ciumes, após empenhar-se em ligeira luta corporal com a domestica Juraci Gomes Gouveia, de 20 anos, solteira, de residencia ignorada, na porta da gafieira do Meier, foi por esta agredida a punhal, recebendo ferimento penetrante no hemitorax.

A agressora foi presa e apresentada ao comissario de serviço na delegacia do 22.º distrito policial, tendo a vitima sido socorrida no Posto de Assistencia do Meier.

MORTO POR TREM

Quando tentava atravessar o leito da via ferrea ontem, pela manhã, na cancela existente nas proximidades da estação de Ramos, José Otavio de Oliveira, de 39 anos, de profissão e residen . desconhecidas, foi colhido por um trem, sendo triturado pelo comboio.

O cadaver foi removido para o necroterio do Instituto Médico Legal, com guia do comissario de serviço da delegacia do 20.º distrito policial.

DESASTRE

Na tarde de domingo ultimo, o auto, chapa 25.82, dirigido por Varlindo de Souza Rangel, quando trafegava pela rua Leopoldo, ao chegar em frente ao Hospital dos Maritimos, foi abalroado pelo auto, chapa 4.24.50, que trafegava contra mão e com velocidade excessiva.

Em consequencia do desastre, sofreu fratura da perna o deputado do UDN pelo Estado do Piauí, Antonio Maria Correia, médico, de 37 anos de idade, casado e residente á rua das Laranjeiras, 210, apartamento 1.305.

A vitima viajava no auto particular e em companhia de seus colegas Galeno Paranhos e José Maria Crispim, que iam examinar os prejuizos sofridos pela celula do Partido Comunista do Andaraí, produzidos pela Policia.

CONFLITO NO "NOVO MEXICO"

Na madrugada de ontem, verificou-se um conflito no interior do cabaret "Novo Mexico", tendo sido detidos pelo comissario de serviço na delegacia do 5.º distrito policial, os seguintes implicado: Rui Gentil da Silva Braga, brasileiro, casado, com 29 anos de idade, motorista, residente á rua Ururipe, 30; João Lima, brasileiro, solteiro, com 22 anos, morador á rua do Bispo, 150; Alfredo Mateus, branco, inglês, solteiro, tripulante do vapor "Saint Inah"; Albert Calwessed, inglês, tripulante do navio "Alexander May fair" e Joseph Wilson, branco tambem inglês, solteiro, de 24 anos.

O Novo Guia do Rio de Janeiro

Com a presença dos diretores do Touring Club do Brasil e de numerosos representantes da Imprensa realizou-se na sede daquela entidade, a apresentação do novo Guia da Cidade do Rio de Janeiro, que vai ser editado sob os auspicios da mesma instituição.

Os jornalistas presentes tiveram ensejo de apreciar os detalhes do novo Guia, que facilita extremamente aos visitantes o conhecimento da nossa capital.

Os editores do Guia ofereceram aos representantes da Imprensa um "cock-tail".

Desrespeitada Uma Circular da Presidência da República

REDUÇÃO DE VENCIMENTOS DOS SERVIDORES DO IAPC

Em face da proposta de uma comissão instituida pelo ministro do Trabalho, foi determinada a redução de vencimentos de inumeros servidores do IAPC, que vinham figurando no Quadro Suplementar daquela autarquia, com o padrão de vencimentos que vinham percebendo desde janeiro de 1944.

A manutenção das situações pessoais desses servidores decorrera de estudos anteriores, determinados pelo Dasp, e fôra consagrada através de decisões administrativas legitimas. Todavia a mencionada Comissão, em desacordo com o item "f" da Circular n. 12-46 da Presidencia da Republica, deixou de levar o assunto á decisão do general Dutra que, aliás, através de despachos em pareceres do DASP não tem permitido reduções de vencimentos.

Alegam os prejudicados que a Comissão está irregularmente constituida, porque dela não participa um representante do DASP, segundo exige a mencionada circular.

O ato que determinou tão grave situação para antigos servidores do Instituto, importará na redução em alguns casos, de 50% de vencimentos.

Boletim da Cidade

LEITE COM AGUA... E SUJA

UMA das lutas do povo carioca é aquela desencadeada contra os defraudadores do leite, os inescrupulosos exploradores do povo, que não perdem oportunidade de impingir uma mistura em que, algumas vezes, ha maior quantidade de agua que de leite.

Esta não é a primeira vez que a imprensa verbera contra o abuso, muito embora o mesmo continue.

Agora chegou a vez da população de Vila Isabel ingerir um leite misturado com agua, e o que é mais revoltante, com agua suja, conforme tem sido vendido aos moradores das ruas Senador Nabuco, Silva Pinto, Luiz Barbosa, Torres Homem, no referido bairro.

Mais grave ainda se torna o fato, de vez que o leite em tais condições é distribuido pelo empregado da C. E. L., ou mais claramente, da Comissão Executiva do Leite.

Este defraudador, há tempos pegado no seu ilicito e desumano comercio, foi preso, e, agora, posto em liberdade, continuou a distribuir o leite nas mesmas condições.

Trata-se, como é facil de concluir, de um fato gravissimo, para o que esperamos uma providencia tão imediata quanto eficiente dos poderes competentes a fim de que o povo daquela zona fique definitivamente livre desse envenenador.

CARIOCA.

O CRIME

UM PARANOICO TENTA MATAR UM DENTISTA

Resolvido Ontem No Tribunal do Juri o Sensacional Caso — O Acusado Foi Recolhido ao Manicomio Judiciario

Procedente do Estado de Minas Gerais, aqui chegou em dias do mês de novembro de 1944 o caixeiro-viajante Fausto Nacle Haikal. Vinha com o firme proposito de tirar a vida de um homem. Suspeitava que sua esposa tivesse relações intimas com ele.

Logo, o seu rival, a fim de que sua honra não ficasse manchada, teria que desaparecer.

UM TIRO A' TRAIÇÃO

A futura vitima de Fausto seria o cirurgião-dentista Alencar Silva, residente á rua Carvalho Monteiro, 14, apartamento 202. No dia 5 de novembro, cerca das 7 horas, Fausto, armado de revolver, penetrou no apartamento do dentista. Levava oculos escuros, chapéu derrubado sobre o rosto e estava envolto em pesada capa que o cobria até o pescoço. Pé ante pé, chegou até a sala onde estava o sr. Alencar Silva e disparou-lhe um tiro pelas costas. O projetil alcançou o cirurgião-dentista na altura da espinho dorsal.

ESPESINHOU A VITIMA TOMBADA

Ao cair, Alencar, Fausto, possesso, deu-lhe varios ponta-pés. A esposa da vitima, que se encontrava presente, atracou-se com o agressor e bradou por socorro. Juntamente com um tio do dentista conseguiu a senhora dominar Fausto, que foi preso e conduzido para a delegacia do 4.º distrito policial.

LOUCURA

Quando recolhido em um cubiculo da Casa de Detenção, Fausto foi acometido por forte crise de nervos. A direção da casa comunicou, imediatamente, o fato ao sr. presidente do Tribunal do Juri. Fausto foi então, por determinação do sr. Juiz, internado no manicômio judiciario e examinado pelos peritos drs. Aluizio Leopoldo Pereira Camara e Almir de Almeida Guimarães que, no laudo, concluiram declarar ser Fausto um paranoico.

O JULGAMENTO

Ontem, sobre a presidencia do dr. juiz Faustino do Nascimento, reuniu-se o Tribunal do Juri para julgar Fausto Nacle Haikal.

A promotoria, a cargo do sr. João Batista Guerra, teve como assistente o advogado Serrano Neto. Defenderam o acusado os advogados Romeiro Neto e José Valadão.

Logo depois do inicio dos debates, Fausto teve um acesso o que fez com que o presidente do Tribunal ordenasse que o retirassem do recinto e o colocassem em uma das dependências do Tribunal.

CONFIRMADO O LAUDO PERICIAL

A defesa procurou demonstrar que o acusado não havia agido, nem com insidia, traição ou crueldade, consoante declara a promotoria, e requereu a desclassificação do delito.
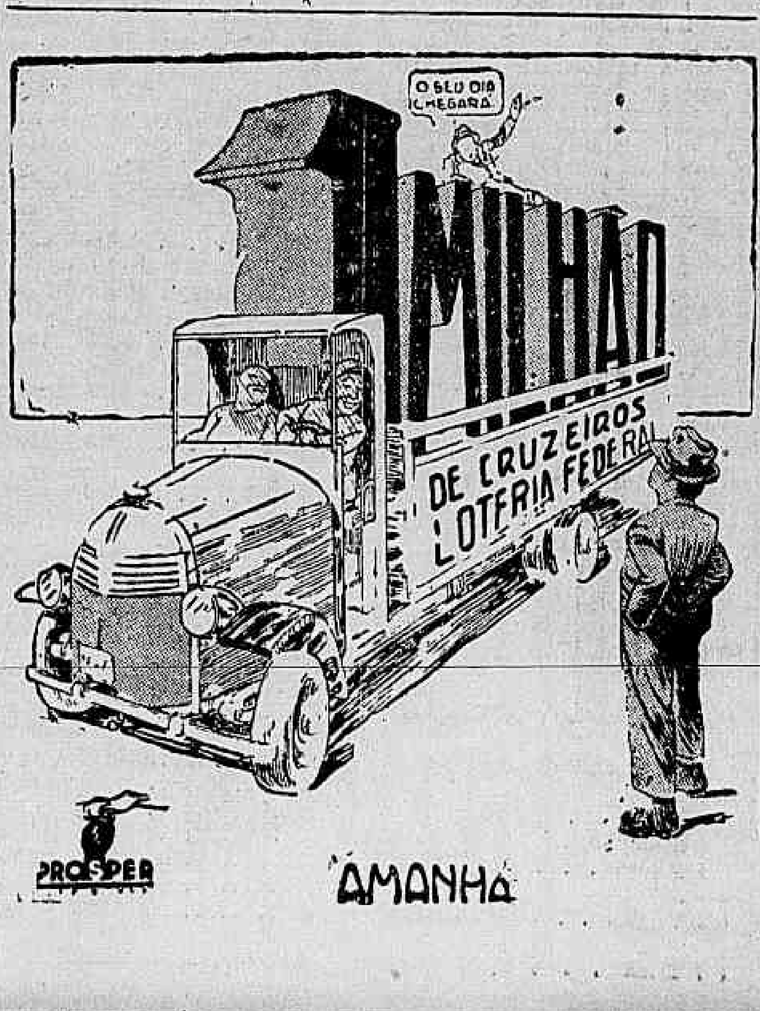
Depuseram depois os peritos que mantiveram o seu laudo. Em vista desse fato, a promotoria solicitou a desclassificação para ferimentos graves. Foi então o reu absolvido do crime e mandado ser recolhido ao manicômio judiciario, como medida de segurança pelo prazo minimo de dois anos, por se tratar de um paranoico.